臺灣日日新報 夕刊
五月三日
夕刊定價一部二錢
發行所 臺灣日日新報社

比島の移民法案通過
千名入國案は葬らる

【マニラ二日發同盟】比島議會は二日夜の本會議で懸案の移民入國許可數を各國一律に五百名とする新移民法案の採擇を行つた結果七十八票對一票の大差で同案を通過、一千名移民入國原案は遂に葬られた

目的は日本移民制限
米比の不信に嚴重抗議

【東京三日發同盟】比島の各國移民の入國を五百名に制限する移民法案は要路各國一律と標榜してゐるが實は日本移民の制限を目的とせるもので外務省では去る四月十八日須磨情報部長談をもつて本法案を通過せしめた比島の非友誼的態度を闡明すると共に比島議會に對し嚴重抗議を發し更に堀内駐米大使から比島への移民は一年二千八百人を數へ且つ日本移民は過去數十年もこの問題に關し米國の希望を求めつゝあつたにも拘はらず右法案に至つて比島の態度に非常に遺憾として居り移民制限が昨年問題となつた際は當時の須磨駐米大使館參事官とジニコフス米國務省東部長との間に原案五百人を二千人に改訂し日本移民に對しては「古司探織」を闡明する筈である

太田總領事等の議員諸氏は除く」との條件が成立したが昨年は遂に議會上程を見なかつたものである、然るに今回比島議會が斯かる法案を通過成立せしめたことは帝國政府に對する明かな違背行爲である、右移民法案作成に當つては米國より國務省、勞働省各一名の委員を出してゐることから見て米國政府の許可を事前に一つの指針をかけ日米國交調整に更に一層暗影を加へるもので外務省では米國政府及び比島政府に對し嚴重抗議を提出すると共に須磨外務省情報部長談をもつてこれに對する帝國政府の態度を闡明する筈である

松野鐵相京城へ

【奉天二日發同盟】松野鐵相は二日午後五時七分発列車で新京より來奉、同夜は奉天に一泊、三日午前八時五十分奉天發京城に向ひ京城より龍山經由で歸京の筈

英軍諸威から撤退
地中海に艦隊集結

英首相報告

【ロンドン二日發同盟】チエンバレン首相は二日下院でノルウエー戰況並に地中海情勢につき左の如く報告した

一、ノルウエー作戰に就いてはまだ行動計畫未完了の爲公表出來ぬが英國はトロンドハイム攻略計畫を拋棄し軍隊を一兵も損せずしてアンダルスネスから撤退を完了した

一、東地中海の英佛兩國艦隊は目下アレキザンドリアに集結中である

一、英海軍省内の一提督は強力な海軍力をもつて海上よりトロンドハイムを攻撃することを進言したがチエンバレン首相、チヤーチル海相その他最高首腦部は艦艇の損害を恐れてこれを採用しなかつた

一、ドイツ軍はトロンドハイム一帶に於て獨逸軍が既に堅陣を布いてをり地點において揚陸を敢行しての作戰が極めて困難な情勢に陷つた

英軍の諸威作戰失敗
ロンドンの憂色濃し

獨軍アンダルスネス占領

【ベルリン二日發同盟】ドイツ軍司令部發表＝ノルウエー西海岸に向ひ進軍中であつた我軍は潰走する英軍を追つて二日遂にロムニダル・フイヨルドに臨む要衝アンダルスネスに突入同地を完全に占領した

【ニユーヨーク二日發同盟】英佛聯合軍のノルウエー作戰失敗は英國朝野の憂色を深めてゐるが此のロンドン觀測において憂色頗に深いものがあり、ニユーヨークタイムスロンドン特電は英國官邊が依然としてノルウエー占領につき十分なる説明を與へてゐないため種々の流説を生んでをり英軍のノルウエー作戰失敗の原因として左の諸點を擧げてゐる

一、ドイツ軍のノルウエー作戰部隊が裝備、訓練ともに優秀な精鋭部隊なるに反し英國は訓練不十分な部隊をもつてこれに當らしめた

一、聯合軍部隊の上陸地點については豫めノルウエーから專門的意見を具申してあつたが英軍當局は全然これを無視して不利な

歐洲戰局の新段階（下）
蘭白侵犯の重大性と
バルカンを狙ふソ聯

今度のノルウエー作戰で、歐洲戰爭は新段階に入つたと一般に云はれるがそれは一體如何なる理由に依るものだらう

そもそも歐洲とラインランドの關係、バルカンの問題並びに北歐問題は獨逸するに獨逸の戰爭續行上の資源確保、英國の海上封鎖の對抗であつて、之に對する英佛の策謀が交錯してゐる

獨逸は今次の戰爭を戰略的ソ聯と結び、先づ大陸との太い兵站線を確保したが、北歐ノルウエー作戰もまた第一の重要な關係であつたところで殘るのは最後のバルカンとの血路を如何にして握るかにある

最近外電の傳へるところに依れば、オランダ、ベルギーの緊張は頗る强いものがある樣だが、之も北歐問題獨逸の戰略作戰と關聯して考へられるものであるが、然し此の點は英國の立場としても一應戰意を強くしたいところであらう、何故なれば、英國が最も緊張してゐるのはバルカン、近東方面に戰火が擴大することであつて、若し戰火がバルカンに擴大すればその時こそ大英帝國の存亡の秋である、從つて英國としてはバルカン、近東以外に於て獨逸の戰線を分散させ兵力を消耗させることを考へるのは當然である

ノルウエーを戰場にしたのは英國であると云ふ説もここから生れる、此の思想をもつてすれば、オランダ、ベルギーもやがて英國の魔手に拂拭されるとも見られる譯だ

過般米國のウエルズが訪歐してヒトラー總統と會見した際、若し獨逸がオランダ、ベルギーに侵入したならば米國は英佛側に立つて參戰すると言ふことを言明したと傳へられてゐるが、前大戰の際に於しても、若し獨逸がオランダ、ベルギーの中立を侵犯したならばそれこそ世界大戰に發展する可能性は十分にある

現狀に於ては、外電の傳へる程未だ俄に此の方面の戰局は緊迫してゐないと見られる、それは、前述した如く獨逸は未だノルウエーに於いて優位を占めてゐるからであつて、ここを確保する限り獨英本土攻撃には十分であり、オランダ、ベルギーを侵犯してまで強硬作戰を必要としてゐない、勿論ことを占領すれば、ノルウエーよりは遙かに英本國に近くなり、爆撃に際しても愈々戰略的にも有利となり得る

一説にはドーバー海峽を一挙にまたぎして英本土は敵前上陸も可能であるといふが、之は餘りに無謀な觀測である

ドーバー海峽位——としたナポレオンの轍を見るまでもなく、海軍力に於て著しい劣勢にある獨逸としては到底成功を期し得ない作戰である、さうなれば、いま獨逸がオランダ、ベルギーを侵すことは、徒らに第三國の感情を激化するばかりでなく、兵力の分散といふ英國の思ふ壺にはまるだけに過ぎない、けれども、若しノルウエーに於て獨逸が完全に敗退した時は當然戰場となることは必至であらう、此の時は獨逸が全力を擧げて英本土を空襲、潛水艦等をもつて襲ふ時である

最後にバルカンの戰局である、ここはまた英、佛、獨、伊、ソ等各國共に利害關係が錯綜してゐる

戰爭前より、ルーマニヤを中心にして英、獨の抗爭は熾烈を極め政治的、經濟的或は外交的に互ひに虚々實々の手を伸ばしてゐるが、大體に於てバルカン諸國は獨逸の壓力の前に屈してゐると見られる

去る四月四日英國は、ブルガリヤ、ギリシア、ハンガリー、ルーマニヤ、トルコ、ユーゴスラビアとの經濟援助を目標として中永久的の國家資本として「英國商事會社」を設立しバルカン貿易の全面的擴大を敢行して、獨逸の經濟を阻止せんとしてゐる、ところが二十日に至り獨逸はルーマニヤと新通商協定を締結し、獨逸より多數の武器を供給することとなつた然しこれを以つてバルカンに火がつくと斷定することは出來ない獨逸は如何に戰略的優勢を有してゐるとは言へ現狀のままである方が有利なのだ、必要なる物資は既に入つて來る現狀が、戰火の波及とともに不安定となることは最も心配してゐる點である

英國もまたバルカンが戰場となれば、それは必然的に近東にまで波及し、イラン、イラクが動亂して重要なる石油資源が破壞され正に死命を制せられることになるから、若しバルカンに戰火が及ぶとすれば如何なる形態になつた時かと云ふならば、英獨何れの勢力も失し且つ伊國に於ても利益がなくなつた時であらう

つまりバルカンに火をつけようと虎視眈々と狙つてゐるのは獨逸でもなく、英國でもなく、それはソ聯邦であることを忘れてはならない、即ちバルカンの戰局發展には、ソ聯邦の動向が主要なる鍵をなしてゐるのである、そしてソ聯は怪我をしないで手をつけ樣と努力してゐる、けれども、獨逸としても、自由にバルカンより物資が入らなくなつた時は武力行使に出ることは豫想される

斯くの如く戰局が發展するならば、茲にまたオランダの植民地たる蘭領印度の問題が新たに登場し來り戰火は遠東にまで擴大する譯で今後の推移は嚴重に監視しなければならない（完）

伊潜水艦と水雷艇
地中海廻廊に集結

英伊間緊迫

【パリ二日發同盟】英商船の地中海航行禁止を契機として英伊兩國の緊迫關係は俄然表面化したが二日パリに達した情報はイタリー海軍が總數百十隻に上る潛水艦及び艦艇の大部分をシシリー島とその對岸アフリカ・佛領チユニスに挾まれた地中海廻廊に集結して居る旨報じセンセーションを起して居る、右に關し軍事消息通はイタリーが若し參戰すれば最初の海戰は地中海廻廊のマルタ島及び佛領チユニスに對峙するイタリー新海軍基地のパンテレリア島附近で行はれようと豫測して居る、因にイタリー海軍の現有勢力は新戰艦主力艦ヴイツトリオ・ヴエネト（三萬五千噸）を始め全艦艇合めて四十九萬五千噸、之に對し英佛聯合艦隊のそれは七十五萬噸に上るといはれる

闇取引の絶滅へ
罰則を改正

【東京三日發同盟】政府は物價對策の徹底的遂行の一環として國民生活必需品の確保と價格公定の嚴正化を期するため、消費規正の具體案作成を取り急ぎつゝあるが暴利を目的とする不正商人を根絶し闇取引の根源を掃せねば所期の目的達成は困難でこの點に關しては一日の地方長官會議においても木村商相から特に強調力説したが闇取引絶滅の一法として暴利取締のため國家總動員法の罰則を改正し公定價格その他の規制を強化することとし、その改正案を練つてゐるが、何れにせよ罰則規定があるがこれは餘りに輕きに失し且つ裁判に附せねばならぬ手續きがある手續きがあるので今回は行政處分として即座に取締るため全面的に商工省の國家總動員法の罰則を一層嚴重化する方針で近く商工、司法兩省間に協議が進められる筈であるが右は國家總動員法第三十一條乃至四十九條の罰則を根本的に改正することとなり具體案を作成中でこれが實現すれば各地の物資の取引も本格的に取締りが行はれる時機に入るわけである

米伊關係改善か
伊大使米大統領會談

【ワシントン二日發同盟】コロンナ駐米イタリー大使は二日ルーズベルト大統領、ウエルズ國務次官とを訪問會談したが消息通では右會談に於ては二日のムツソリニ・フイリツプス會談の內容及び新通商條約締結に依る米伊關係の改善に關し懇談したものと見て成行きを重視してゐる

伊國、獨逸からの石炭輸入は陸路

【ローマ二日發同盟】イタリー政府當局は二日今後石炭の輸入は一切海路に依らず陸路をもつてする旨左の如く發表した

去る三月十三日の獨伊協定によりイタリーがドイツから陸路輸入した石炭は四月中だけで九十八萬六千トン以上に達し一年間に千五百萬トン以上を陸路輸入することが可能であると判明したので政府は今後海路の輸入を一切廢止することに決定した、尚イタリーが一月以降海路ドイツから輸入した石炭總數は二百五十萬トンである

政府と地方長官懇談

【東京三日發同盟】地方長官會議第三日は一同參內拜謁、明治神宮に參拜した後午前十時から首相官邸で政府と地方長官との懇談會を開き政府側米内首相以下各閣僚（小磯、吉田、畑各省相缺席）石渡書記官長、廣瀬法制局長、松本情報部長、竹内企畫院次長、各省次官、警保局長、勞務局長、石渡社會局長等出席、石渡法制局長の挨拶の後、館内務次官司會の下にフリートーキングの形式で

一、戰時經濟道德の徹底

一、物價對策の確立

一、時局認識の徹底

一、精動實踐綱の確立

等につき下記の各地方長官の意見開陳があり正午一旦休憩した後午後引續き官民の主なる發言は左の如くである

一、岡田（東京）從來の精動運動に万一缺陷あるとすれば中央が地方官において國民に對して十分の活動をなし得るやう十分の指示がありたい

一、留岡（秋田）精動運動の實踐に付ても一段と工夫を凝らす必要があるのではないか

一、府縣ブロツクに就ては首相の訓示があつたが地方の配給は全國的に統制を考慮しない結果、ブロツク內で物資が偏在し、地方の需要と必ずしも合致しない、この缺陥を是正するには地方廳並に中央政府において十分地方住民に對して安心を與へてもらひたい

一、現下の時局に對處する精動運動は物價を基礎とする根本的運動の實踐が極めて時宜に適したものであると考へるが、各地に於ける精動運動は未だ見るべきものがないので運動を新に行ふことを考へては如何

一、精動は國民生活の安定確保を期するにはその根本たる經濟統制の確立が極めて肝要である、文相もこの點を緊密に連絡しこれを各地方長官においてもこれを徹底する樣にしては如何

一、富田（長野）國民全體には時局の認識に缺けてゐるものがあり、物資の偏在、精動實踐の上においては、各種統制が國民の間に弱くなつてゐるが故に精動運動の實行に當つては凡ゆる機關を利用して時局の實情を知らしめる必要がある、如何に法令をもつて嚴重にしても國民が眞に時局を理解しなければ政府の行ばんとする所もその實效を擧げ得ない

一、物資不足の折から國民の方にこの方面に力を盡したいとの事であつたが、物資の生産が極度に不足を來たしたのではない、此の物資不足が大きな影響を及ぼしてゐる、然るに需要の増大のためにそれが表れてゐないのではないか、それを國民に知らしめる必要がある

一、兒玉（愛知）闇取引の取締と物價の統制に對して個々に決定することはその統制の効果を及ぼし得ない、公定價格の決定には全國を五乃至六區に分ちて決められると思ふ、而してこれを除かれると思ふ

一、半井（大阪）消費規正はその根源に遡つて考へる必要がある、事變前に比して收入の増えた者はそれに應じて貯蓄せしめてはどうか、民間の會社等でも收入が多く之に伴つて物の支出が多く消費統制が相當困難となつてゐる、消費を抑制するために政府の調整を望む、消費の多い階層の生活態度を變へてゐる、殊に物資の統制に當つては一般の生活必需品に對する統制を厲行する、精動中央聯盟では一般國民の生活必需品の生産に力を注いで國民の生活の安定を期することが必要である

神宮に參拜
英靈に默禱

【東京三日發同盟】地方長官會議第三日の三日は全地方長官が午前八時宮城前廣場に参集、宮城を遙拜、ついで明治神宮に參拜した後靖國神社に參拜し英靈に對し默禱を捧げ十時から首相官邸で開かれる米内首相以下各閣僚との懇談會に臨んだ

鮎川總裁東上

【門司三日發同盟】滿洲重工業開發總裁鮎川義介氏は三日朝大連より門司に上陸、直ちに東上したが車中語る

「もう病氣もすつかりよくなりました、獨逸の現狀を良く見て來たが、特にドイツでは戰時中にも拘らず非常に緊張した生活を見せて戰つてゐる、今後の日本の經濟にも大いに學ぶ心算だ」と傳へられる

雲南省要衝を爆擊

【香港三日發同盟】昆明來電によれば日本海軍機は二日朝滇越鐵道の要衝たる雲南省各地を爆擊した

伊ユ協商會議

【ローマ一日發同盟】伊國とユーゴスラヴイア間の經濟協商に關する會議は五月中旬

ブルガリア、ユーゴスラヴイア同盟の對伊關係の好轉と共に神戶に於て開かれる

人事

▲中川融氏（明治大學）三日着任へ歸る
▲沖光太郎氏（臺灣總督府技師）二日花蓮港より來北、三日歸任
▲三宅大平氏（臺灣總督府警務部長）三日歸任
▲沼越彬氏（臺灣總督府事務官）三日來北、三日歸任
▲和田邦雄氏（日本油脂會社）橫須賀氏（同）三日來北（鐵道ホテル）近く南支へ
▲山本喜道氏　技定鶴町七日香取丸にて上京

無絃琴

北歐の大勢はどうやら決まつて英佛の後退になるらしい、長い先のことは固より判らないが、英佛側は諸威戰をとに角敗北に終るせよ又一時的にもせよ大いに騒いで、撤退に方針を決め既に實行に入つてゐる

大英國の大宰相が下院で『英國はトロンドハイム攻略計畫を拋棄して軍隊を一兵も損せずしてアンダルスネスから撤退を完了した』と誇らかに報告してゐる、此一軍でも陸上で英佛の軍隊が獨逸軍に抗し得ないのを暴露してゐる▲ドイツの北歐作戰を脅かしめるを南歐から遠かに手を拱いて來たのが伊太利である、この伊太利の態度は、兩國の實に微妙な關係からるべく一時的に立ち上る成果の猛攻に依つて獲へて來るものは只英佛が北歐作戰では安心して出來ないのであるといふことが出來なくなり、南方地中海の方も聊か風雲に煙へられなくなつた▲しかも強手として伊太利を押へ付けるだけの力量もなく、世界最大の海軍國と誇る英國が、自國商船の地中海航行を禁止し、アフリカを大迂回することに至つては、これに依つて伊太利の英國勢力の分斷に成功したとも云へる▲これも英國商船の地中海航行禁止は、これに依つて伊太利との間に戰爭を起さうとする深謀かも知れないが、伊太利とドイツとの仲は密接の度が深まつて、時が來れば伊太利は起つべき態度の發表に餘儀なくされてゐるのだ▲刻々と迫つて來ると、英佛の旗色は益々わるくなる一方だ——と思はれるが、然し此の程度で容易に屈するジヨンブルでは無い、英國は何かに企圖してゐる西半球の大國も匿へて居り、またく、あの手、この手を繰出して來るに違ひない▲それにしても今日の戰爭には、强い實力の外に若さや熱心さや強力な後詰があつて始めてカラクリが必要であることを痛感させられる。

三國志（192）
出廬の卷
吉川英治作　矢野橋村畫

胡蝶鏡（三）

子なので――呂布は怒ち、むらむらと嫉妬の火に全身の血を燃やされた。

（初めは、心にもなくゆるした者へも、女はいつか、月日と共に、身も心も、その男に囚はれてしまふものか）

と、還る方なく、煩悶しだした。

董卓は、寝入つた。

その間に、呂布は、顏いろを變へられまいと、牀の裾へ退いた。

――そして董卓の寢をなでてゐる貂蟬の眞白な手を、物に憑かれた人間のやうに見つめてゐた。

すると、貂蟬は、董卓の耳へ、顏をすり寄せて、

「すこし靜かに、おやすみ遊ばしては……」

と囁いて、褥を敝ひ、自分の胸をも上から被せるやうにした。

呂布の眼は、招になつてゐた。

その全身は、石の如く、去るのを忘れてゐた。貂蟬は、病人の寢紋を匿すと、その姿を振向いて、片手で袂を持つて、眼を拭つた。……潸々と、泣いてみせてゐるのである。

（――辛い。わたしは辛い。然うしてゐる御方とは、醉ら起きもできず、かうして、何日まで心にもな

い人と一室に暮らさなければならないのでせう。將軍は無情です。ちつとも此頃は、お姿を見せてくださらない……。せめて、お姿を見るだけでも、わたしは人知れず慰められてゐるものを）

元より聲に出しては云へなかつたが、彼女の一滴々々の涙と、濡れた睫毛と、物云へぬ唇のわななきは、言葉以上に、惻々と、呂布の胸へその想ひを訴へてゐた。

「……では、では、其女は」

呂布は、悩悶の思ひの中に、独ちろの血が沸ぎするのを何うしやうもなかつた。盲目的に彼女のうしろへ寄つて行つた。そして、その白い頸を抱きすくめやうとしたが、屏風の角に、彼の鳳冠が引つかかつたので、思はず足を竦めてしまつた。

「呂布つ。何するか」

病床の董卓は、とたんに大喝して身を擡げた。

「さうだ。出仕もせず、お見舞にも出なくては、申し譯なし」と、氣を持ち直したらしく、久しぶりで、相府に出向いた。

そして、董卓の病床を見舞ふと、董卓は元より彼の武勇を愛して、呂布を養子のやうに思つてゐる呂布の事であるから、いつか、叱つて追ひ返したやうな事は、もう忘れてゐる顏で、

「オオ、呂布か、そちも近頃は、顏が勝れないで休んでゐるといふ事ではないか。どんな病氣だの」

と、かへつて病人から慰められた。

「大した事ではありません。すこしの春は大酒が過ぎあんばいです」

呂布は、淋しく笑つた。

そしてふと、紗らに在る貂蟬のはうを眼の隅から見遣ると、この半月の余は、董卓の枕元について帶も容も解かず、誠心から看護してすこし面窶れさへして見える容

相府への出仕も休んだり遅く出たり、夜は酒に耽ひ、晝は寝所に臥つたり、又、終日、茫然とふさぎ込んだ儘、口もきかない日もあつた。

「どうしたんですか」

家の者が問へば、

「うるさい」

としか云はない。

床をふみ鳴らして、檻の猛獸のやうに、部屋の中を獨り廻つてゐる時など、眼に涙をぬらしてゐる事があつた。

さうかうする間に、一月餘りは過ぎて、悩ましい後園の春色も衰へ、淺翠の樹々に、初夏の陽が日ましに強さを加へてきた。

「お聲めはともかく、この際、お見舞にも出ないでは、大恩のある大師へ叛く者と、人からも疑はれませう」

彼の妻は、頻と諫めた。

近頃、董大師が、重いといふほどでもないが、病床にあるといふので、度々、出仕をすすめるのだつた。

呂布もふと、

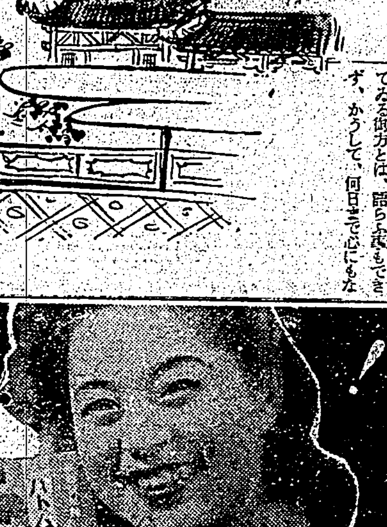

武勳輝く護國の英靈 けふ無言の凱旋

軍官民多數が出迎ふ

護國部隊に屬し大陸の曠野に戰歿の英靈は……二時三十三分着列車にて臺北へ無言の凱旋をなした……

內地出身の英靈 五日懷しの故山へ

牛島軍司令官 新竹各所を視察

青年學校生徒に 映畫と演劇で情操教育

全國禁酒大會 八百餘名參加して開催

小磯拓相けふ離臺 空路歸京の途につく

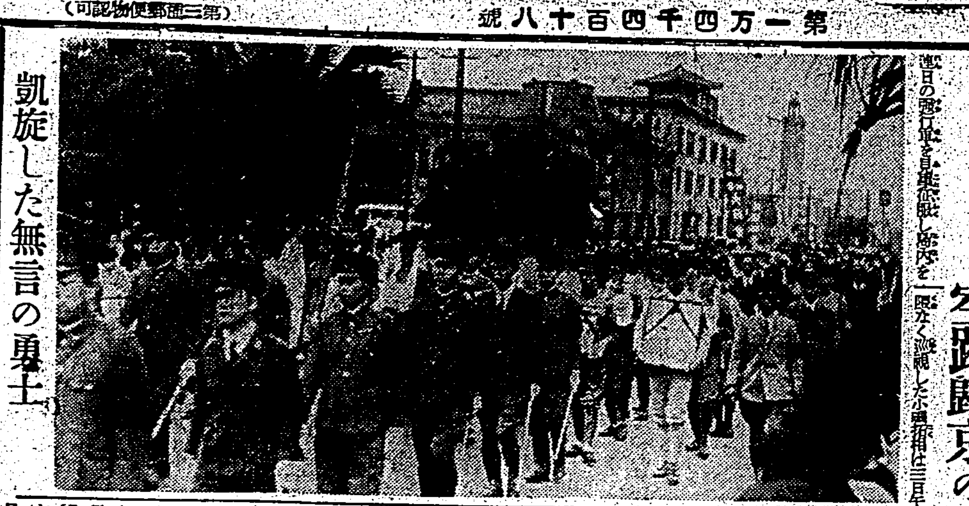

凱旋した無言の勇士

小磯拓相內地へ歸還

東京商工會議所議員の一行

憂慮される學力低下 新考查研究會議で問題となる

けふは小學校長の報告會

基隆消防組で 令旨奉讀式

姙產婦、乳幼兒の無料診斷 五日基隆で

珊瑚採取の季節 臺北州で四十二件に漁業許可

酒の座談會を開催

屋內燈火管制の裝備 けふから臺北市內で狀況視察

國民生活必需品の問題 民需にどう響く 本年度物動計畫

國民生活必需品の供給確保

本年度物動本極り近し

最低供給量を公平に分配

各省次官率先して 國民服着用を申合す

愈よ本格的の夏 二日は最高二九・九度

今年もまた電話飢饉 物凄い申込みの增加

奧野常太郎氏

學童相撲大會 端午の節句に開く

今夜の放送

御願

臺北市東門町市場大通り
東門クリーニング工場
篠崎繁豐

難病者を救ふ 伊賀寬靈師再び來る

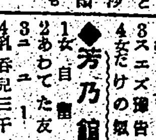

臺北市大和町
一丸別館(內)

今晚の映畫

◆タイゲキ ◆芳乃館 ◆大世界館 ◆第二世界館 ◆新世界館 ◆國際館

あすの天氣

定期航空

臺日發行ニュース

廣告案內

書籍 古本買入 野田書房 / 聞思錄(普及版) / 文明堂 / 医院 性病科 永吉醫院 / 寫眞 引伸燒付機 / 8ミリヒルム / 時計眼鏡 メガネは金光堂 / 金融 電話債券 三成社 / ラヂオ器械 ラヂオ月賦 / 洋服 婦人服地新揃 / 藥種商 喘息にワンカ / 梅肉エキス / 淋病コクチーデ / 淋疾は板野藥で治 / 神經痛に / 咽喉カタル イデエ / 肋膜 イデユ / 打撲症 イデユ / 淋巴腺炎イデユ / カリエスイデユ / 蓄音器 樂器洋樂レコード / 染物洗張 / 京染揃のせ / 雜件 婦人子供服 村井 / トランク 村井 / 文化子卓椅子 / 新古日本刀賣買 / 冷藏庫修繕 八木 / 純綿ノータイシャツ

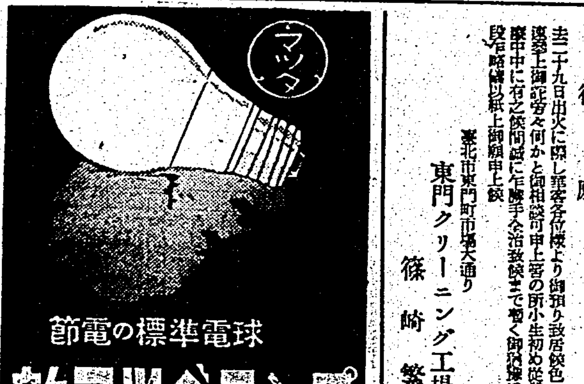

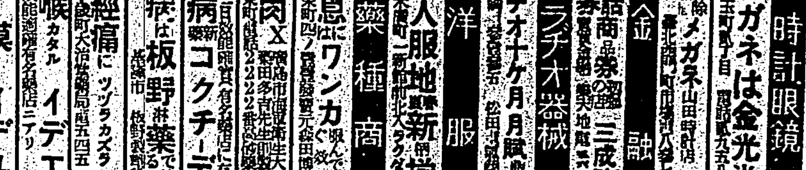

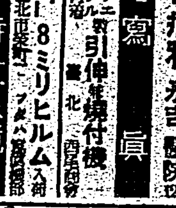

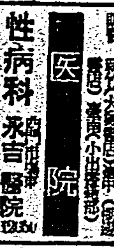

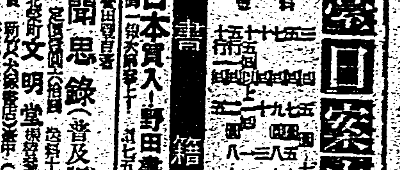

銃後の婦人　英國の[illegible]

新しい日本服へ

現在の着物は江戸町人の風

厚生省生活課長　武島一義

我國服の變遷を語るについて、和服は明治以來のものですから、しばらくおき日本服は、我國三千年の歴史を持つてゐるものです。然し、今日のやうな形態が昔から持續されて來たのではありません。「大日本服飾史」によると日本の服裝の變遷は大體六期にわけて考へられます

第一期は、神武天皇から神功皇后の三韓征伐後、韓との交通が盛となり、自づと服裝の上にも影響を受けて、朝鮮模倣時代を現出したのです

推古朝になつて、佛教の渡來に伴ひ支那文化の傳來から支那模倣時代に入り、支那の風に倣つて、冠位の制が定められたほどです。これが第二期及び三期にあたります

ところが、滔々たる支那模倣に[illegible]は、藤原氏が起り、その萌しは鎌倉時代から現はれ初め、室町時代を通じて被服は日本と支那の折衷の形をとりました。この期を日本趣味勃興時代と名付け得られませう。これが第四期です

次いで第五期は、武家政治の日本主義時代で、徳川幕府の末期まで續きました。これが明治の革新によつて歐米との交通が開かれ、歐米文化の移入は、其服裝の上にも現はれて來ました、これを歐米模倣時代として第六期に相當します

現在は、歐米模倣時代の末期で、來るべき第七期は反動として、日本主義への復歸だと、私は考へてゐます

歐米模倣以來、日本思想の根柢が日本主義の上におかれて來ました、これは文化の全面に反映して明治時代に歐米から借物をした文物、思想、風俗、習慣を日本的なものに立ち歸らせねば止まないと思はれます、國家の要求される際は、形の上から統一するために服裝の上に新が現はれて來ます、大化改新の時も、明治維新の時もさうでありました

國際的に見ましても、ヒトラーもナチズムで國家を統一するために服裝を一定しました、今日本主義に立つて新しい文化が生まれやうとする時、歐米模倣の被服は脱ぎ捨てて、新しい日本服に改められなければなりません、改めるべきだと思ひます

殊に、日本が東亞に盟主として立つてゆくには、現在の如き外國の借着では白人の植民地服を着てゐるのみならず、男の背廣は保健衛生の上からも、我國の氣候風土に合はないし、原料の上からも海外からの輸入を仰がねばならぬ羊毛や木綿によらず日本獨特の絹や麻も自由に使用出來るものでありたい、經濟上からも、ネクタイ、ワイシャツ、カラーを用ひ、餘分な布地を使はねばならぬ洋服は不經濟ですし、價も高いのです、然し、和服は如何にも非活動的であり、非能率的です、元來、日本服は國風時代までは淡々しいものでありましたが今日殘つてゐるのは元祿時代の町人風俗ではないかと思ひます、都會地には格好でありますが、大陸へ雄飛するこれからの日本國民の服としては如何にもふさはしくありません

この際新しい日本服が生れて來なければなりません、少くとも世界の各文明國の水準を抜く様な立派なものが生み出され、日本國民はもとより、東亞の諸國が喜んで着るやうにありたいと思ひます。

これが又、時局下の資源節約ともなり、國民精神の統一ともなり、一方衣服の民間貯蓄の役割を果すことにもなりますれば、國防及び國家經濟的見地からも非常に効果的であると思ひます

子供のお辨當

お菜は何がよいか

國民の體位の低下は國家として由々しい問題の一つとされてゐますが、銃後を守る婦人はせめて第二の國民の體格を立派に育てあげてお國に奉公する事が最も大切なことと思ひます。そこで、何時でも問題になる子供の榮養ですが、

大部分の子供は偏食の悪習慣です これは子供の罪ではなく、寧ろ母親の罪といふべきで、何でも食べる習慣を物を食べ初める頃からつける様にすれば決して偏食にはなりません。肉、魚、卵だけでは決して榮養になるものではないのです。

ある小學校の兒童のお辨當を榮養的見地から調査致しました處、半分以上が不合格で、お魚がポツチリ入つて居つたり卵焼きだけが入つてゐたり、昆布だけのもの、又中には海苔一枚かけてゐたり、凡そお辨當といふものに對して母親の關心があまりにも行屆いてゐないことが知れました。

お辨當のお菜は簡單でも、是非母親が丁寧に揃へて欲しいと思ひます。朝忙しい時に手のかかるものは出來ませんから、前の晩に大體の料理をしておきます。そしてお菜は一種だけではなく、必ず野菜や海藻を添へることです。

何もない時は、葱のアチャラ漬でも結構ですし、沢庵などもよいでせう。しかもお菜はなるべく子供の好むものを上手に調理して下さい。

次に參考までにお辨當のお菜の數種を紹介いたしませう。

人參のかば焼

人參は大抵の子供が嫌ひますから、かば焼の様にしますと美味しくたべられます。先づ、人參をおろし金でおろし、それに卵をよくかきまぜて砂糖、澱粉を入れたものと一緒にしてよくかきまぜ、別に海苔を焼き一枚を八つに切りその一枚を前の人參のおろしたものの上にならべ、丁度かばやきの様にして、フライパンに油を少々とり、よく煮たてた處に入れて兩面をかたくなる程度にあげて醤油二、砂糖一、水四の割合の割下で煮上げるのです。丁度、うなぎの蒲焼の様なものが出來、榮養があり、人參といふ感じが全然ありませんから、子供達は喜んで頂きます。

あげのそぼろ

あげをざつと熱湯にくぐし、水氣を切つて、ごく細かく切り、更に擂鉢で擂つて、お鍋に入れ、水四、砂糖一、醤油二の割合の割下を少しづつ入れて焦げつかぬ様に煮つめるのです。これにもグリーンピースなどかけてやると喜びます。

鯛でんぶともみのり

材料は干鱈、みりん、砂糖、醤油。[illegible]一夜水に浸して[illegible]、身を[illegible]に入れて[illegible]、砂糖、醤油で味をつけ[illegible]ます。お辨當に飯を詰めて、その上に鯛でんぶを一様にかけて、更にその上にもみのりをちらし、花かつをを少しつけ合せます。

肝臓のてつか煮

肝臓は布でよく拭いて出來るだけ細かく刻みます。葱もみじん切りにしフライパンを火にかけ胡麻油を少し入れ、葱と肝臓を一緒に炒め、酒を加へて少し煮てから味醂と醤油を入れ、文火で汁氣が無くなる迄煎り上げます。附合せに、粉吹馬鈴薯などよいでせう。

そら豆の甘煮

青い生のそら豆をさつと茹でます。別に鍋にその豆の三分の二の[illegible]にそら豆を入れてしばらく煮てから砂糖と食鹽少々を加へて形をくずさないやうに煮含ませます。

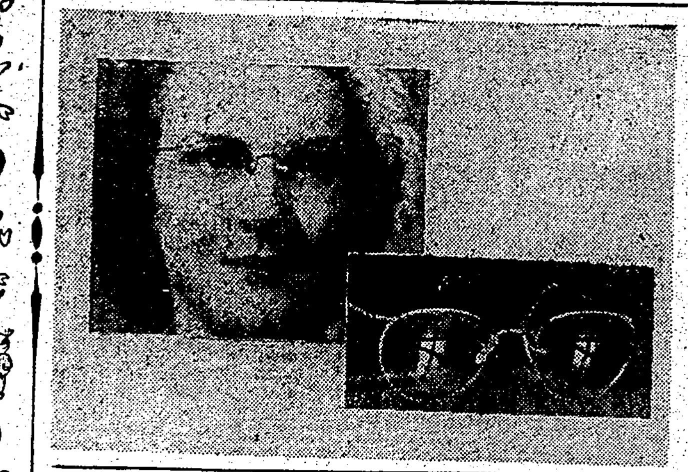

近眼のお孃さんに福音

お孃さん方の眼鏡はとかく顔をつめたく見せるので、年頃になると玉に疵と云つて結婚にも障りとなるものです

そこでかけてゐても少し見えない美容眼鏡がアメリカで發明されました

眼鏡の目立つのはレンズの縁が光るのですから、その部分の光の屈折を分散するやうに工夫したのです、このやうにするとレンズは殆ど見えなくなります。新發明の眼鏡では又レンズの上部に特殊の裝飾をして眉毛に調和する様にしてあります

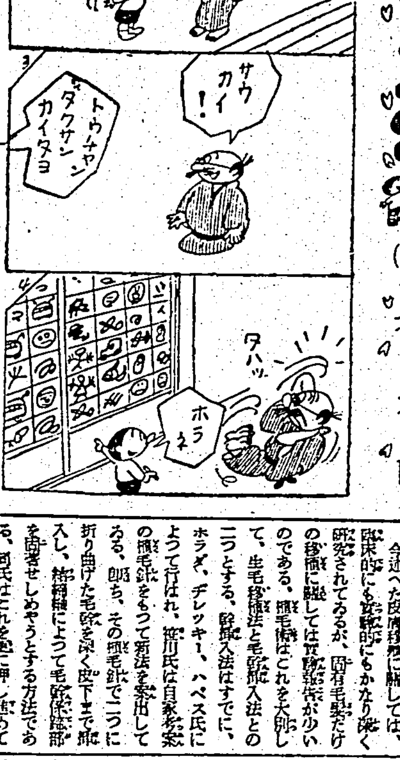

連載マンガ　ウチノドウチャン　(75)　横井福次郎作

毛の無い所へ毛を植ゑる話

(中)

醫學博士　唐澤杉三

前回には主として植毛に關するこれまでの歴史的經過を掲げましたので、今回はその實際的方面に及んで見ませう

兎を實驗室

ここに我國に於ては、櫻根氏は兎を實驗動物として、いろ〳〵の部位、即ち皮下脂肪內、筋膜內、腹膜內などの移植を試みたが、結局、その多くは、囊腫形成を結むが、ただ腹腔內移植については、上皮性囊腫の發現することは極めて稀であつた、表皮層及び、眞皮などの肥大增殖を來し、毛髪は著明に增殖して、[illegible]發育するのを見た、その後に今北氏が同様の實驗をモルモットについて試みたが、櫻根氏が兎に於いて認めたのと同様の成績に終つた。

人間への實驗

以上は皮膚移植に關する諸家の研究成績のあらましを述べたにすぎないが、その際、皮膚附屬器官の一として存在する毛髪も同様に移植させるのであるが、自家移植の場合には條件が良好な時には更に生活力を持續して生長するものである

今述べた皮膚移植に際しては、臨床的にも實驗的にもかなり深く研究されてゐるが、固有毛髪だけの移植に關しては實驗報告が少いのである。植毛術はこれを大別して、生毛移植法と毛髪插入法との二つとする、毛髪插入法はすでに、ホラぞ、チレッキー、ハペス氏によつて行はれ、笹川氏は自家考案の植毛針をもつて新法を案出してゐる、即ち、その植毛針で二つに折り曲げた毛髪を深く皮下まで挿入し、絹綢糸によつて毛髪採取部を固着せしめやうとする方法である、同氏はこれを更に押し進めて後には多少の改良を加へて多數の患者に陰部植毛術を施行したが、多くは化膿その他の中間障害によつて移植毛髪の脱落を來し、極めて少數例のほかは、その位置に長く[illegible]

一例としては禿頭患者を治療したが、良果は得られなかつたが、次の第二例に於て禿頭患者に於ては案外の好成績を收めた、それに依ると植毛移植効力はむしろ肥過せる毛の毛根再生力に依る[illegible]であると報告されてゐる、その後に田村氏は同法を用ひて、また[illegible]く障害しない」と報告されたことがある

その一例

生毛移植に際しては、シュエニンゲル、チーソエルバッハ、カップ、クルヂウス、グロマイエル氏などの報告があり、クルヂウスは自己考案の特殊有孔器を用ひて、眉毛、頭髪、腋毛、陰毛をもつて睫毛の補綴を行ひ、移植されて睫毛が永續的に生長し得ることを實驗した、また、奥田氏も自己考案の圓鋸で生毛の移植を行つたが、私も生毛の移植に際しては良成績を得てゐる

移植する材料

さて、その實際方法としては、移植材料として、頭髪、眉毛、腋毛及び陰毛などであるが、頭髪が最も良好の成績を得るやうである

まづ移植材料を採取すべき被髪頭部に於て、毛髪を短かく鋏で切り型通りに沃度丁幾を塗布し、それから七〇％酒精をもつて十分に消毒した後局所麻醉を行つておいて圓鋸をもつて揉み込を行ふのである、圓鋸の孔內に毛髪の入るやうにして圓鋸を廻轉し採取を行ふのであるが、この際圓鋸をなるべく毛根の方向に一致して揉まれ、圓皮全層を貫き皮下脂肪組織にまで到達するやうにしなければならない、それは硬毛殊に頭髪の毛根はその深さがまちまちで、一部は眞皮の比較的淺いところにも存在するが、多くは深層に於て皮下組織中にまでも達してゐるからである

主婦ノート

蕗の見分け方

蕗は軸が太くて、穴い中に少し紫色味のあるものを選べば、苦味がありません。細くて紫色のものは苦味が強いものです。但し、きやらぶきには、あまり太くないものを用ひます。

人參の見分け方

人參には細くて長いのと、丸く短いのとあります。長いのは日本種で短いのを西洋人參といつてゐます。どちらも外皮がなめらかで、朱色をした、ひげ根の少いものが良品で、煮ても軟かで甘味があります。ひげ根が多かつたり肌が凸凹だつたり、皮の固いもの根が二叉にわかれてゐるものは、質がよくありません。新鮮なものは菜も胡麻和へにして食べます。

どうかと思ふアメリカ娘 (珍)(帽)

全くどうかと思はれる新しい帽子がアメリカに現はれました。その中から代表的な珍なもの三つを選んでお目にかけませう。花を飾つたところがアメリカ式

(1)お馴染み深いアッコーディオンのウイングの襞みたいな格好をした帽子、頭のまんなかに花のセンターピースをのせて得意さうにしてゐる。

(2)これは一名(男のおとし穴)といはれるもので、ストロー編みに美しい花束を飾りその上へ羽毛の珠を一つとまらせてゐます。

(3)春の爛漫な氣分をだしたストローハット、色はうすいグリーンでツバが[illegible]く、前のところに一つ大きく押し潰した様な襞があります。これは痩せがたで細長い顔の人が冠ると円みの顔を人に與へるといふところをねらつたんださうです

御存知ですか　石鹸の良否

お洗濯につかふ石鹸の良いか悪いかで汚れが落ちたり、落ちにくいのですから十分吟味して良い石鹸を使ふ方がよいのです。見分けるには、まづ石鹸を細かに刻んでなるべく[illegible]湯に溶かしてみることです。それでよく溶けるものなら良い石鹸です。この時、熱湯に溶けたのでは、何にもなりません。大抵の悪い石鹸でも熱湯なら溶けますが、もし悪い石鹸ですと、すすぐときに、水では十分に溶け出すことが出來ないで、布目の中に殘り、ために布の光澤がなくなつたり、手觸りが悪くなつたりします。

筍酢味噌和へ

朝　ぜんまいと揚味噌汁。焼のり
晝　筍、椎茸の煮物
夜　豚肉つけ焼、附合せ粉吹き馬鈴薯。筍の酢味噌和へ

一度茹でた筍は小口の細切りとし、若布は水にもどして細かに刻み、竹輪は熱湯を通してせんぎりにし、以上を酢味噌和へにします

急須の洗ひ方

お茶の通人はその味で急須の洗ひ方の下手上手が解ると云はれる程急須の洗ひ方は大切なものです。急須が口元には茶殻が溜り勝ちで、つい知らずにゐるものですから口元の方からもお湯をさして細い茶殻も出してよくやうに心掛けます。長い間につい茶渋がつきましたら、普通の磨粉で綺麗におちますし時々磨粉を使ひますと自然に防ぐことになります

お花の飾り方

住宅に人の住むなら、殊に女がゐるのに花のないといふことはいかにも殺風景なものです。花があれば花瓶、なければお部屋に一輪ざしでも花を活けることが、どれだけ人々の心をおち着かせ和やかにするか知れません。それで、お花の飾り方ですがこれはさうやかましく考へないでもよいものですけれど、大體次のやうなことを覺えておかれたいと思ひます。

流儀花＝日本間なら床の間に飾りますが花の種類、花器によつては、書院、地袋の上、違ひ棚にも向きますし、また西洋間にも、暖爐棚を主にして、洋家の臺の上におきます。この場合には、腰をかけて見るのに丁度よい高さに飾ることです。

投入＝式の床の間に、或ひは應接室、玄關に、臺をおいてその上に書院、違ひ棚、本棚、西洋間の暖爐の上など花によつては、どこへ飾つてもよいものです。

盛花＝自由さにおいても一番です。從つて、どこへ飾つても差支ありません。その代り飾る場所によつて花の種類、生け方をお選びください。

一輪ざし＝ちよつと一輪花でもあつたらといふやうなところへ飾ります。机、ピアノ、茶簞笥、本棚、飾棚の上、書院、違ひ棚、[illegible]、食卓などに。

盆栽の飾り方＝臺をおくか、または臺をすつかりくるんで、書院に、應接室に、玄關に、また西洋間なら、暖爐の上にも飾りますが、ただ花の色が非常に影響しますから、背景に衝立などを利用すると一段と引き立ちます。

肺炎・感冒・濕布劑
アンチフラミン
ANTIPHLAMINE
包裝　20瓦　60瓦　(家庭用)　500瓦　(病院用)
本劑が普通一般の濕布劑よりも優れてゐる所以は用法が至つて簡便なるのみならず、其の有效成分が直ちに深部にまで滲透して優秀なる消炎・鎮痛作用を呈すると云ふ點にある。
適應症　肺炎・感冒・肋膜炎・ロイマチス・扁桃腺炎・關節炎・氣管支炎・神經痛・打撲傷・乳腺炎・月經痛・運動前後
效果本位
株式會社　柳韓洋行　京城府西大門町二丁目　大連・米國羅府・臺北・天津
(全國有名藥房販賣)

ビタミン及鐵・マンガン綜合滋養劑
ハリブマルト
ハリブマルトは人體に絶對必要なるビタミンA・B・C・D・Gの一定の分量とそれに適當量の鐵・マンガン等を配合した綜合的滋養劑である。
包裝　335瓦　1000瓦
適應症　榮養障碍・貧血症・小兒發育不良・乳汁不足・腺病質・産前産後・食慾減退・病後恢復期等
HALIBUMALT

世界的強壯劑
ネオトン

臺日　ハイキングコース　臺北近郊篇
(定價金壹圓)
發行所　臺灣日日新報社商事課

「買ひだめ」しないで下さい。
みんなの爲なんです。
使ふ人、賣る人、作る人の生活のためなんです。
さうすれば、みんな、うまくゆくんです。
品切にもなりません。
世界的作品　白粉　白粉　口紅　頬紅　クリーム
パピリオ

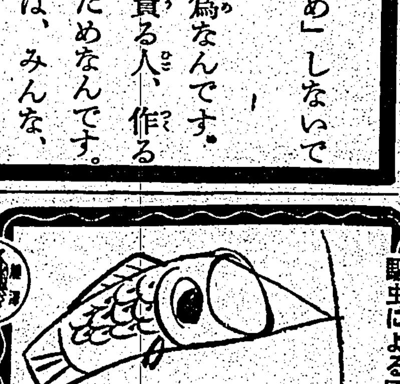

驅虫による國民保健運動
空デハ鯉ガ　アップ〳〵風ヲ食ベ
腹デハ虫ガ　チク〳〵人間ヲ食ベ
虫下し
マクニン

各帝大病院常備藥　造血アウトホルモン
キナブルトーゼ
食慾增進
造血劑ブルトーゼと健胃劑キナを結合した有機鐵キニーネ製劑にして貧血治療と共に消化機能を强化し、慢性胃腸病・病後衰弱・榮養不良・産前産後等に奏效を實せらる
小瓶 一·三〇　大瓶 三·〇〇

躯が肥る
痩體衰體貧血體の挽回に是非實驗を
(藥品)といへば、效能を誇張して數多くたてるものと決めてかかる人が多いが、たとひ誇大文句を弄して一時は世人を瞞着し得ても、實效に乏しい品が、いつまでも世人に歡迎されるはずがない。そんな品は忽ちに信用を失ひ影をひそめてしまふ。ここに掲げるネオネオギーなる品は、發表以來既に數年を經過して益々評判が高く、服用者も增加する一方なのは、要するに服用者を失望させぬからであると私共は確信する
(ネオ)ネオギーは滋養強壯藥として、單に食慾がつくとか、便通が整ふとか[illegible]といふだけでなく、服用するに從ひ、次第に肉づきを增し皮膚の血色さへ好くなる。內部的に精力を充實し、元氣根氣がつく——など
(從つて)消化器の目的で飲んで效つても有效だが、私共としては何よりも強力保健藥として用ひられたく思ふ。胃腸に[illegible]やうな痩せの人や[illegible]、早老の人などにキット歡ばれると思ふ。效能の[illegible]は沢山あるが、これを服用したら時々體重を量つて增加を確めること、又、肥るといつても、ブヨ〳〵の贅肉がつくのでなく堅肥りの證據として、腕の力瘤が堅くなつてくるのを検べてもらひたい。これらの顯著な作用は、主として含有せる植物ホルモン(胚芽細胞素)の作用に因るものである。
購入の御注意
正價　三百六十個入約一月分金一圓五十錢　直接注文希望者はハガキで申込あれ。代金引換便で送料當方持で急送する。
申込所は　東京小石川關口町　日本微生物研究所
當所は日本橋區[illegible]より右へ移轉す。　(NN2D1340)
植物ホルモン應用
ネオネオギー

星そら（35）

……上演上映禁止……

井伏鱒二　作　小林秀恒　画

父親同士（六）

トシヨも瑕崎氏も、暫時お互ひに黙つてゐた。トシヨは會社にゐるときと同じやうに、或ひはそれ以上に他所行きの顔をしてみせてゐた。

二人のかういふ對面は、決して初めてのことではないのである。どころか老人の瑕崎氏は、若い女に優しい口をきくすべを心得たい。ただ隙間が出来て銚子を取り上げて、悪戯的に云ひつけた。

「さあ、飲みなさい。僕が酌をしてやる……せめてもう一ぱい飲みなさい」

トシヨは杯にいつぱい酒を受けて膳に臨ひとつ寄せないで飲みほした。彼女は酒を飲むことも、宴席の離れに來ることも、事務の一つと心得てゐるらしかつた。

瑕崎氏は杯を取り上げて

「今度は僕が飲む……その杯を、僕によこしなさい」

と云つた。

瑕崎氏は杯を受け取ると、

「酌をしなさい」

と云つた。

トシヨは命じられるままに酌をした。それも矢張り事務的な態度だと思つてゐる風で、彼女はどこまでも取り澄してゐた。

瑕崎氏は彼女のその様子を見てこれは極めて質素なる風儀であると思つた。何か近づき難いもののやうに考へた。

而によつて事務的に命令するほかはなかつた。

「僕に、遠慮してはいかん。ここは離れだから、誰か來れば、廊下の足音がする……もつと、こつちに寄りなさい」

トシヨはその命令に從つた。

「では、何か話をしなさい。會社は窮屈かね……會社の者は、われわれ二人が仲よしするのを知るまいな……誰か、何とか云ふた者があるか……」

トシヨは忙しくかぶりを振つた。

「君も、われわれは年がちがひすぎる……さきほどもお前は僕のことを、田舎の親戚の老人だと云ふた……」

瑕崎氏は、トシヨが何か云はうとするのを遮つて、

「いや、それもよい。いづれにしても僕は年寄りだ……僕が、お前へば、木瓜の花の感じのごときものだ」

トシヨは初めて瑕崎氏の顔をまともに見て

「木瓜の花つて……」

と問ひ返した。

「西洋の諺に、時ならぬ木瓜の花の感じといふのがある。フランスの諺だつたかな。しかし僕は、どこの諺かよく知らん」

その實、瑕崎氏はそれが諺であるか何か知らないのである。

トシヨは床の間の活け花を見てゐたが、矢張り事務的に聽する不敵でもきくやうに、早口に云つた。

「あの木瓜の花、フランス語で何と云ひますか」

瑕崎氏はまごついた。

「いや、フランス語か何か知らん僕がいま云ふたのは、年をとりすぎてからの何は、あの木瓜の花のごとき感じだと云ふたのだ」

「それは、手活けの花にするといふ意味で仰言いますのね」

全くぶち毀しの質問であつた。この突拍子もない言葉がひの云ひまはしかたは、寧ろ瑕崎氏を赤面させてしまつた。

「いや、お前さんは、奇妙な言葉を知つてをる……やはり明日は、お前さん綺麗な和装にして出かけた方がよいと思ふな。必ず、和装で出かけなさい」

興行界の今と昔（下）

渥美清太郎

文化元年の夏、鶴屋南北が初めて「天竺徳兵衛」の脚本を執筆し水中の早替りを眼目として初代尾上松助に演じさせた。育人に化けた松助の天竺徳兵衛は、見顕されて舞台前に設けた水槽へ飛び込む本物の水が湛へてあるのである。アッと思ふ間に松助は、早上下のお上使姿に早替りをして、濡れた様子もなく花道へ駈け出してくる。この早替りは鮮かであつたが、まだ大入とまではゆかなかつた、ところが間もなく世間に妙な噂が立ち始めた。普通の役者であんな迅速な替り方が出来るものではない松助は切支丹バテレンの妖術を使ふのであらうといふ噂だ。切支丹バテレンも今では滑稽だが、其當時の民衆の百三十年前にとつては、容易ならぬ浮説だ、そこで當時の寺社奉行、吉田奉行所長ともいふべき町奉行が、松助のやつてゐる河原崎座に一日の休業を命じ、自身出張して早替りの実際をするといふ事になつた。松助は奉行の面前で水中早替りの種明しをして見せたので切支丹バテレンの疑ひは氷解し、翌日から再び公開といふ事になつたが、サアこれが江戸中の大評判になつて、妖にも松助の早替りを見るべく見物はワンサと押し寄せ、百日餘の大入續きの成功を得たが、後になつて、そのバテレンの浮説とそ南北自身が吹聴して歩いたので、町奉行をる一ぱい嵌めて宣傳の材料に使つたのだといふ事が判つた。機嫌のない昔しまされにはこんな事まででしたのである。

後に又、南北の書いた「小幡小平次」を松助がやつた時も、小平次の死靈の祟りで松助が大病に罹つたと云ひふらし、回向院で大施餓鬼をやつて宣傳に利用したことがある。要するに江戸時代の興行は、今日とは比べ物にならぬほど不完全な構造で、到底興行の興業などに向く事はなかつた。その換気法不備の芝居へ客を引寄せうといふのだから、宣傳に骨の折れたのも無理はないのだ。

最近では各劇場とも、興業時間の短縮で張り切つてゐるが、昔この制限で悩まされたことがあつた。それは三座が淺草へ移轉した當時のことで、暮六つ限り、即ち今の午後六時には閉場すべしといふ奉行所からの命令だ。電燈瓦斯の照明法は勿論、明治の東京演劇界でも想像されない昔、照明法は蝋燭の最も苦しむ所であつたが、それでも夜に入ると蝋燭やカンテラで、兎も角も舞臺は明るかつた。

明治十九年だつたか、猿若町三座の興行も東京の中では勝つて出来なくなつてしまつたが、それでも昇格は東京の芝居の興行は中止されたが、それが解除された後は、興行時間は八時間以内といふことに規定された。これには東京劇場主も大弱り、見物にとつても迷惑で、それから二三年といふもの、一日の狂言を全部演了したなどといふ事は殆ど無かつた。それもその筈、八時間といへば、今でこそ可成り餘裕のある規定だが、大道具の製作や舞臺裝置の技術が、現今ほど發達してゐなかつたから、一日の幕の数が三十分から一時間はキッとかかつたのだ。隨つて所定時間が詰まるから狂言は短くなる、新富座の初日などは一日に二幕しかやれないといふ事がよくあつた、その頃、換気法に全力を注ぎ、幕間の時間を縮めて狂言をたつぷり見せ、初日から興業出来るといふので、いつも大入をとつてゐたのが東京では浅草の中村座といふ小劇場だつた。この劇場に出てゐた人で今残つてゐるのは、六代目尾上菊五郎二郎君只一人である。

明治十八年頃、世間は非常な不景氣だつた。そのため不入が續いたことがある。その時大阪から來た興行師が、まだ春木座といつてゐた現在の東京本郷座を借りて破天荒な興行をした。鑑賞料が一人前五錢で、どこへでも入り次第その外に一文も要らず、八時までに來た客には半札を與へて次に來る時には半額にする、狂言は總掛け出し、狂言の腕は確かで、お手ごろな値段が大人気となり、お土産に雨の降つた日には客の下駄を洗つて返すといふ親切サービス、おまけに雨の降つた日には客の下駄を洗つて返すといふ親切さをしたのでこれを「鳥熊の芝居」と云つて大評判大當り、當時は見物を部をこの春木座へ寄られてしまひ歌舞の芝居さへ不入續きといふ有様だつた。鳥熊といふのは興行師の名で、よく時勢を見る機敏な男だつた、これも明治の發展に一層の傳を加へない時がくるだらう、昔を振返つて今を見直すと、興行界にはらこんな話の種がある

—今日の話題—

なほ戰はれつつあり

國民の興望を擔つて晴れの南京入りをした阿部全權大使一行の國民政府慶祝使節としての任務は、去る四月廿六日盛大に擧行された國民政府還都慶祝典禮に参列し、汪精衛代理主席と正式に交驩したことによつて果された。この第一使命に次いで全權本來の使命、即ち近衞三原則の明確なる具現をめざしての日支新國交調整は、實にかかつて今後の發展に俟つべく、この重大なる使命を果すに我國民が四億支那民衆と心を同じうして翹望するところ。全權閣下の後援も敢て惜まざる所以である。併しながら茲に我心すべきは南京に於ける完全なる歡喜を極むに急にして、漢土になほ執拗な抗戰を支へ、重慶蔣介石と共に、も畏らぬ辛酸を嘗めつつ戰々と作戰行動を續けてゐる皇軍將士の在るを忘れざることである。現に當面地區の大規模な湘潭戰あり、洞庭湖岸の鄂北、豫南戰あり、或は湖北の野の殲滅戰に終始し、重慶は依然として軍の負擔は依然として重大であり、東亞新秩序の建設がその緒につきつつある所今こそ、益々それら將士の奉公に依存するもの大なるを想へるのであり銃後の奮起をを惜けす誤らぬことを銘記すべきだらう。寧ろ「和平」で手輕り勝利への一歩、戦敗され易い弱い現狀に立ち生する心の弛みを克服してゆくところにこれからの戰ひの大きな意義が存すると云ふべきである。

ヒマシ油は

家庭栽培で解決しよう

飛行機等に必要な油として、有名なヒマシ油は、國防上重要な資源の一つになつてゐますが、事變前支那から輸入されてゐたものが、事變後輸入が極減、國産で間に合せなければならなくなり、増産の必要があります、これにはヒマシ油の元であるヒマ（トウゴマ）を家庭の空地で栽培すれば良く、又この作物は非常に生長力が強く、女や子供に簡単に栽培出來るから、家庭の空地を利用して二三本でも植ゑ付けたいものです、一本から一升の種子がとれます、又一本の生長は、育ちよくないときでも一尺ですから、蒔付けは五月中旬までに済ませます、一ヶ所に二、三粒蒔けば良いでせう。はじめの中が大切ですから、肥料をやつて生長を助けてやります。草丈が二尺位になれば、眞の方が大きくなつて、倒れる恐れがありますから、支柱をしておきます。

實は八月中旬から熟しはじめますから、さうした時實を摘つて殼にひろげ、日光に當て乾かしますと、實がはじけて中から種が出ます。種は砕いて、殻と別にすれば良い譯です

ヒマシ油はボマードの原料としても重要な役目を果してゐますが、その他頭髪料には良い油です。自家の産業では、必ずこのヒマを栽培して、自家で髪油を作つてゐたいものです。内地の同好者は、すつかり油にするには極めて質素な二升の種子が大きにとれます。なほ一升のヒマシ油に、ヒマシ油が一合とれ、種の残りは肥料にすることが出來ます（南生試驗所調）

七つの色を驅使する新テクニカラー

發明者キルマン惜くも逝く

無聲から發聲に、平面から立體にめざましい發展をとげつつある映畫界の現狀は更に疾風の色彩映畫をも加へ新たなる方向に歩んでゐる。日本の映畫界にても、日本の色彩映畫に新しい試みを企てられてゐるが、現在の總天然色映畫は混合色、開色の表出としては此處數年來既に色彩の驚異的發展を示してゐる、米國の作家の撮影においても在來の英國に移されて居り、國際的にも知られてゐるが、何人が行くにしても之により日本映畫界の交流が行はれるとは映畫界の為めにも喜ばしいことである。

先日テクニカラーの發明者の一人であつたトーマス・アンドリウ・キルマンと共の第一世ロバート・アイ・キルマンの協力に依つて完成されたもので、從來のテクニカラーが三色の配合に依るのに引かへ、この新總天然色映畫は七色を完全に驅使して文字通り自然な色彩撮影を成し得ると同時に特定の撮影を使用すれば映畫中即時黑白映畫に變化しめることも出來るといふ長所のあるもので、これは目下の映畫界J・A・ノーリングを通じて映畫會社に紹介され曾つてトーキー、テクニカラー映畫の製作に先鞭をつけ映畫界に貢獻したが、先頃ワーナーのテスト終了の一週間後に急逝した。

蒲映の俳優指導に藤野秀夫渡滿か

滿映では藤野秀夫氏の來滿を内地の映畫會社に依頼、六月早々渡日せしめて藤野氏を招聘、俳優の演技指導をなさしめることになつた。

今週の映畫

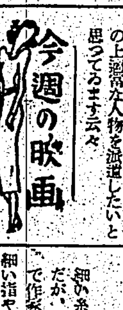

浮世繪日傘

四日から芳乃館

木村恵吾の演出、牧田行正の撮影で出演者は高山廣子、伊庭駿三郎、芝田新、鳳衛二郎その他

【梗概】浮世画「山猫」の家公人である長吉は、主家の姉娘のお藤の情を、近所の辨天様の境内で、酔つた町の者ん達に逢つた。主家の娘などと云ふものには尤も我慢の出來ない長吉はその日以來、呆然として仕事も手につかなくなつてしまつた、それでなくとも馬鹿正直、人の見る目も哀れなほど目にく我れて行くのであつた、番頭脇役などが心配したり、忠告したりしてゐるうちに噂は世間にひろまつた、噂の立つのは、當時江戸中でも五本の指の第一に數へられる程の金持で家柄も誇る、坂田屋ももくらぶる者ない名家であつた。長吉は及ばぬ恋と知つてはゐるものの、さうとばかりは思へない。お藤は既に旗本榊原の次男と許された仲、しかし家に縛られてゐる長吉にまつはる人であつたが、金にものを云はせようとする態度を、おえんはひどく嫌つてゐた、新十郎は皮肉な男で、かなはぬ戀の脱け出しにその祭の紙を渡つて正直な長吉を誘ひ出しおえんに恥をかかせようとした。おえんは觀音様の境内で濠つた長吉の所へ喜び勇んでとんで來た長吉が、かつて辨天様の境内で濠つた男とも知らずにた新十郎の反抗心から長吉に心にもない悪戯を見せたが、解がさめると長吉の純朴な心を知り「戀者なんかに負けるものではない」と長吉の前に謝罪した、長吉は矢張り阿呆であつた自分を悲しみながらこ

株

大阪株式取引所一般取引員

岡米吉商店

大阪市東區今橋老一丁目

電話本局　297・5827、2981・5826、5281・5826、2113・5266、2114・5867、4350・4710

現物・長期・短期

手數料低廉　ネオカスフガヤオ　ヲ

研究資料米國タイムス及商業内容進呈

商況（三日）

東京銀行賞株

日銀	九五九、〇	同	新四三二、〇
正金	一二六、九	同	新七六、四
興銀	一二三、四	同	
勸銀	一五一、〇	同	新一四六、二
拓銀	九九、七	同	新
臺銀	一〇九、五	同	新

東京國債前場

	寄	引
甲、五	一〇三、七五	一〇六、九〇
一四	一〇三、七〇	一〇六、九〇
二、四	一九九、三〇	
滿鐵	一九九、五〇	
米貨六中	一四二、〇〇	
四五中	一四五、〇〇	

東京短期前場

	寄	高	安	引
東新	一四三〇	四四、〇	四三、三	三八
大新	七四三	四五	四二	四四
鐘紡	一四〇	四六	七、〇	一七
帝新	一〇八	八一	八〇	三〇
鐘新	一二〇	三九	三九	三〇
レ新	一二三	五〇	九五	一五
日産	七〇	七一	七〇	一〇
郵船	八一	五一	四五	八二
商船	九五	九一	九一	九一
日石	八五	四五	五一	五二
日立	九一	六〇	一一	六一
満鐵	七五	八四	八九	八八
小倉	八〇	八〇	七〇	七二
東電	八〇	九〇	五〇	五〇
満電	八六	八二	六二	六二
北炭	一九	四五	四五	四五
日鐵	八六	八六	八五	六五

大阪長期前場

	寄	引
大株	七九〇	七九一
大新	七四〇	七四〇
東新	一〇八	一〇七
鐘紡	一〇七	一〇八
帝人	一〇九	一〇九
満業	一二二	一二二
富新	三〇	三〇

大阪棉花前場

	寄	引
五月限	七三、三五	七三、三五
六月限	七三、五五	七三、五五
七月限	七三、七五	七三、七五

横濱生絲前場

	寄	引
五月限	一四、七〇	一四、五〇
六月限	一四、八三	一四、六二
七月限	一五、一二	一五、〇一
八月限	一五、二二	一五、〇二
九月限	一五、二五	一五、〇五
十月限	一五、二一	一五、〇八

神戸爲替

對米（一直）二三弗三〇、二六分七、一五

對英（一直）四〇片八分一、四〇片八分一七

正金建値

對米　二三弗一六分七

對英　一志〇四片八分一

南日鹽業總會

南日本鹽業株式會社では來る二十五日臺南本社に於て第一回定時株主總會を開催するが、一堂社長も同總會に出席の為め近く米臺の筈に同總會の上京する筈であるが、大體三日中

海外映畫短信

△ワーナーはエ・J・クローテングの代表的戯曲「ジュピター・ラーフス」の映畫化を準備してウオレン・ダフが製作を開始した。これはエロール・フリンの新シイズン主演作品として製作される

△RKOはレオポルド・アトラスのヒット戯曲「賢者の子」をホワード・ベンディクト製作フランクウドロア監督アン・シャーレイ主演で映畫化する豫定であつたが、主演を新人バーバラ、リイドに變更した

△廿世紀フォックスはシャリイ・テムプル主演「若い人」をアラン・ドワン監督で撮影を開始したが、同社ではこれでテムプル映畫と呼ばれたタイプはこの作品で打切り、今後のテムプル映畫は成長した彼女にふさはしい脚本にすると

△プロダクションを自ら組織して活躍してゐるアメリカの映畫人の收入は文字通り驚くべきものであり、この映畫作にかかりきりで新作を發表しないでゐるチャーリイ・チャップリンのプロダクションでさへ、前年度分として二百三十九萬八千九百十七弗を課税された、この金額はアメリカの映畫事業の盛況を説明したものである

夕刊經濟欄

歐洲甜菜の反別豫想

【ベルリン三十日發同盟】ドイツ業者の發表によればヒトラー氏はソヴェート聯邦を除くヨーロッパの一九四〇―四一年度甜菜作付反別を一百七十萬五十ヘクタールと豫想した（單位千ヘクタール）

	ソ聯を除く全歐洲	全歐洲
一九三四―三五年	一、五五〇	二、九四九
三五―三六年	一、五〇一	二、七一一
三六―三七年	一、六〇八	二、七二六
三七―三八年	一、七二〇	二、八二三
三八―三九年	一、八八〇	三、二八〇
三九―四〇年	一、九〇〇	三、二九九
四〇―四一年（豫想）	一、七〇〇	三、〇〇四

繭掛目協定基準審議

【東京二日發同盟】地方に於ける繭價格掛目協定施設費價格に繭掛目の基準となるべき事項及び運用方法を決定すべく本年より日本中央蠶絲會では二日午前十時臨時協議會を開催するが、生絲業組合は第一回會合を開き農林省より、吉田蠶絲局長以下關係官、委員側は岡崎全蠶聯會長、今井製絲協會長、森川全國製絲會長、伊藤生糸輸出組合長、宗方氏十六名出席、荒井全養蠶會長ら掛目決定の基準となるべき標準掛目決定の基準となるべき

一、生絲加工費

二、副蠶收入

三、製絲業者利潤調べ

四、掛目算定方法

五、蠶價算定方法

に関する農林省の参考案を提示して許議の後、質疑應答を重ね午後五時散會したが右案に付き全國蠶業、製絲業、製絲關係者も農林省を中心に討議研究を重ね三日の會議で正式に

東京長期前場

	寄	引
富士新	四七一	四八〇
鐘紡	一六五	一〇九
大新	一四八	一四四
東新	一五八	一五三

東京短期取組喰合

新東 資方三七七店 賣方四五四店 一八八、一二〇株

新東 資方四五店 賣方四四店 二八四、九〇株

東京長期總取組

合計 一、五七九、四三〇株

大阪短期前場

	寄	高	安	引
日鐵	七八四	八五	八四	八四
水新	六六六	六六	六六	六六

本社主催　將棋高段者對抗戰

（三番）七段　塚田正夫　▲六段　梶一郎

（第十七局ノ八）（圖は三三桂成迄の局面）

△一五飛（一分）▲三四成桂（四分）
△二五香（一）▲四六飛（一）
△同角（一）▲三四角（一）
△五五歩（三分）▲同銀（一）
△二一飛（五分）▲三二と（一）
△三二歩（一）▲四四成桂（二分）
△一四飛（五分）▲五四成桂（一）
△同飛（一）

塚田氏一回勝二回目

指手一〇一手　持時間各九時間　消費時間▲五時間五〇分　△三時間三〇分

澁いぞ塚田君

觀戰記　八段　坂口允彦

今日の局面を見ます、駒割は桂香代りの歩三つ宛、損得はなし、と金を双方一つづつ、只下手の成桂が絶好の位置にゐる丈、稍々いかと思はれます

今日の第一手で塚田君は、仇居の金、一三成桂を防いで一五飛とふはり浮きました、已むを得ぬとはいひながら中々好手です、これでも歩が向三成桂なら三五角でい筋です梶君もとより覗かうでとなく、三四成桂と引けば、上手の角は一寸逃げ場がありません、しかしそれは先刻承知の塚田君は二五香と打つて逆に敵飛に迫ります、今は交換の一途ですが、二四成桂では成桂の位置が悪くなりますから、四六飛と逃つてさあ交換しませうと催促、同角、同金若手順です

此處で今度は塚田君が澁い好手を指しました、五五歩がそれです此處では誰でも四九飛と打ち度い様な気がします、それでは三三角と成られてゐますと、飛車取りでしかも数手が無くなつて悪いのです、此處五五歩は誠に落着いた好手といふ可きです

しかし梶君の追撃は却々急です角を成らせなけりや打てると、三三角と飛車に當てました、次に四四成桂を見せて、五分考へて上手方は静に二一飛と引きました、一四飛と引いた方が先手の様ですが、三五金と逃まれると矢張り後手です、そこで一二飛と引けば梶君は二一と、飽まで飛車をいぢめつけてしまはうといふ魂胆です、塚田君の飛車も哀れや討死かと見る二三歩と打つて逆に敵角に迫りました、三三歩と虚は貫々、誠に息もつかせぬ中盤の白熱戰です、梶君は四四成桂と迫りました、大分局面が錯綜して來ました、同金は無論ないとして、三三歩と取れば、五四成桂、同銀なら二一とでよく、二一飛は六三成桂でこれも無謀いい、梶君流石に巧みな手を指したものです、已むを得ず上手方一四飛と逃げました

木村名人好評

上手一五飛から飛角の交換で、全局の五五歩打以下五四同飛までは敵角の活躍を完封して流石に花形な應接である

下手三四成桂で二五香の打たせ後の三二歩に便乗して四四成桂と圍いたのも、好手順といへる

臺日柳壇

選　塚越正光

課題「細い」（四）

細い糸ならそれには及ばぬやう　宜蘭街　翠泉

だが、針も細針に代へたとこまで作家は進へてゐるのであらう

細い指やはり女に淡まれ　臺北市　潜龍

手爪先とか、珍な爪はづれと、か背はれるのだから、女に欲い細い指が欲まれるのであらうことは肯ける

細い糸こしらへながら夢を追ひ　臺北市　佐藤紗子

詰に自く總額を前にして」とあるが、讀者は大いに當てられる題それが甚だしければ甚だしい程効力しよう（佳吟）

細い指ぎりの部屋に寝そべる細い竹　大甲街　大甲朗

北投や草山の公共浴場に行くと、がつちりした人間が歡迎される面前でこれである、女は特を醉くとが最大の財宝なのかも知れない（佳吟）

非常時に向かない足を嫋好き　臺北市　和田鳴北

非常時ではあるが、任つてりとした足を好む嫋認があることも事實である

塔を門倒つて首席細い節　臺北市　文八

内地なら新しい主誕は體格で落されるが、本島では生きる（佳吟）

細い腕とは思はれぬ貯金額　西螺街　趙裕智

いざといふ時女性の生活力は男を凌ぐものがある、たがそこにはいろ〳〵な苦労があつて、それを貫くには並大抵ではない

引起に霧路の奥まで車入れ　臺北市　英一

下五の霧路さがなかつたら、より以上私語を首肯せたであらう

細々と暮してゐても永へ入らず　臺北市　しのぶ

どんな生活をも樂しむことが出來れば幸福である、殊に女性がこの境地に安住し得たら……

世智持つ子に細い手を躾め　虎尾街　勝太郎

その雰囲氣は摑み得てゐるが、記録してゐると何かそぐはないものが發見される

　　　　　　　　　　　　　　綾吟

風を剃込んでいい気なサービス

淋病　内服34療法

淋病　快心の治療一路へ

化學療法は化學薬品の構造的進歩と用法の快適と相俟つて、初めて化學療法の化學療法たる獨特の治療効果を發揮するものである事は、黴毒の化學療法劑として有名なサルバルサンによつて明かに證明されてゐます。淋病の化學療法に於ても同様の道をたどる事は明言が出來ます。「内服ケンゴール」は最も新しい學説と臨床實驗によつてその道の先端を開らき、淋病化學療法の特質を遺憾なからしめるのが目的であります。

淋病　内服三日後の尿を見て　次の治療を決定する

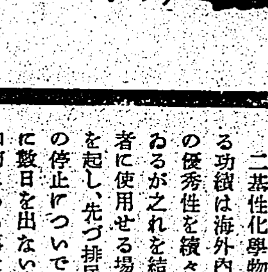

淋病治療に使用される化學藥品は初期發明に係る一基性化學物質（治療基ズルフオンアミツド＝ケヲ有ス）が最も多く最近に至つては、治淋基とも云ふ可きズルフオンアミツド基二ケを有する二基性の最新化學物質が發見されて、治淋上頗る大なる功績をたてたので現在では前者は急性期に良く、後者は古い慢性程効果的であると云ふ實驗的結論が世界的になりました。

最新二基性化學物質に對する内外醫界の批判

二基性化學物質の淋病治療に於ける功績は海外内地の醫家によりその優秀性を續々として發表されてゐるが之れを結論すれば『淋病患者に使用せる場合速かに化學反應を起し、先づ排尿痛の消失、分泌物の停止についで淋糸が消失するのに數日を出ないが、それも服用法如何にある事を忘れてはならぬ』

化學作用の全力を集め

目もさめる様な綠色を作る黄と青との割合は一定不動である原理、鹽酸と硝酸とを混交せる王水が、何物にも溶解されぬ黄金を溶かす原理、本内服ケンゴールは實にこの原理による化學的治療効果を覘つた點で正に獨歩の創意であり、實際的効果の點では正に化學的全力であります。即ち本劑は單一劑でなく、一基性化合物と二基性化合物とを獨特の配率（ゴール率）で組成した獨特の多基性物質が治療作用の根元となるので、治療の進捗は化學療法の名に恥かぬ速かさであります。

化學治療作用は　三・四服用法によつて

本劑獨特の治療作用は研究創見による三・四服用法によつて遺憾なく發現されるのであつて、實に治療の兩翼と云ふ可く、然も個人的體質の區別なく作用し、又急性慢性の何れの時期、及び尿道炎併發症膀胱炎等を問はず、淋疾性疾患の全般に、本劑特有の治療効果を擧げるのであります。

一日三回毎食直後、一回6錠宛一日18錠を必ず三日間連續して服用し（合計54錠）あとの四日間休藥するのを以て1クールとし治療進捗の規準とします。これによつて體内化學量は充分で獨特治療の作用が發揮するのであります。

追撃反覆が最安全

一クールによつて排尿痛去り、分泌物が停止し、治療の現像たる尿の清澄した時にも、更に1クール乃至2クールをくり返へすが最安全であります。

慢性症

慢性特に頑症には大體4クール以上を反覆追撃すれば化學作用は充足します。

胃腸・腎臓は安全

體内での化學作用は長時間繼續しますが本療法に於ては胃腸、腎臓等にも何等の副作用を認めないのが特長であります。

淋病　急性・慢性・女子淋疾

内服ケンゴールは體内に入つて速かに全身に局所に、その獨特の淋菌撲滅力を長時間發生させて、尿道表面の淋菌は勿論、粘膜深層及び從來治療が甚だ困難であつた尿道内側管、尿道外側管等に頑強に潜伏する淋菌をも鋭鋒で貫ぬき、此處に本劑獨特の治療作用が現はれて、先づ排尿痛の消失、分泌物の停止『治癒診斷の基』となる尿の清澄となつて治療に導くのであります。よつて藥物的物理的注射等の併用を全く要しないのであります。

内服　ケンゴール

淋疾　最新多元　復基性治療劑

最新發賣

適應症：急性淋疾・慢性淋疾・女子淋疾・淋毒性副睾丸炎・攝護腺炎・膀胱炎・腎盂炎・淋毒性關節炎・淋菌性細菌性化膿性疾患

1クール	54錠	1.50
2クール	108錠	2.80
4クール	216錠	5.30
病院大量用	600錠	12圓

注意：全國有名藥店ニアリ　本劑以外ノゴール製劑トハ組成及ビ服用法ヲ異ニス　必ズ「内服ケンゴール」ト御指名下サイ　品切レノ時ハ代金引換ニテ直送ス

總代理店　東京市芝區新町十三番地　合名會社　河原商店　振替東京五二〇九〇番

日東製藥合名會社製品

D—I—B

臺灣日日新報
日本夕刊共十二頁

米は値上げせぬ
農相言明 午後の懇談會

【東京三日發同盟】三日の地方長官會議は午前に引續き午後一時開會

島田農相 米の話が色々出たが十四年度産米を値上げしないは勿論、十五年度産米も政府は値上げせぬ方針を堅持して進む意向である、米の作付段別は減少しないやう適當の措置を講ずる考へである

松浦文相 商業組合運動、精動に關聯して學校教育で新經濟道德を涵養するやう大いに考慮してゐる

坂(兵庫) 物に對する考へ方は經濟道德の方面から進めて行かねばならぬ、物は利潤を與へると云ふ考へ方で行くと始末がつかなくなる、利潤を增して增産を圖るよりも國民のためにと云ふ經濟道德に立脚して總べてを律せねばならぬ、殊に消費規正は勇敢に邁進する一手あるのみである、自分はこの考へ方で行く積りであるが政府も十分この點につき考慮されたい

川西(京都) 政府は飽くまでも一目的の貫徹に邁進し一方各種施設を完備し萬事について餘裕の惑ひを一掃することに努力されたい

相川(廣島) 昨年は旱害で米は不作であつたが飯米に努め二市十ヶ町村に目下徹底的消費規正を行ひ万全を期してゐる、一縣のみの飯米は他縣と比べて不平不滿を抱く者が出るから全國的に飯米を徹底されたい、又米肥料その他重要物資を一齊に調査し數量を明かにし買上げを必要とすれば強制買上げを行つても差支へないものと思ふ

藤原商相 物價、物資の處理對策は政府において種々愼重攻究中である、重要物資の增産に努めるとともに不急のものは徹底的に消費規正をなさねばならぬ、物については切符制を實施する必要があると思ふがその實施には各位の協力に俟たねば目的を達し得ぬ、今日政治、經濟、社會、治安等の諸問題は總べて關聯性を持つて居りこれを箇々別別に切離して考へることは出來ぬのでこれ等についても大いに協力され相俱に万全を期したい

藤野(鹿兒島) 闇相場の絶滅は今日物價、物資對策上最も必要なことでこれは一縣のみでは效果が薄いから政府は全國的に行ふやう考慮されたい

持永(愛媛) 最近小學校教員、市町村吏員その他俸給生活者の生活が非常に逼迫してゐる、これが對策についても政府は十分考慮されたい

島田農相 米の各府縣供出は全國的に直ちに強制買上げをすることは考慮を要するが必要ある場合は各地方長官の申請に依り強制買上げを躊躇しない

戶塚(北海道) 一、北海道は生産縣であるため生活必需品その他を今日まで相當數量他府縣に供出して居り今後と雖も出來るだけ送り出す積りである

一、精動運動は出來るだけ經濟統制と合致するやう進め又物價は平價を基準にしてはどうか、政府はこの點考慮して貰ひたい

一、北海道の物資は木材、農産物、水産物、石炭、金類が各方面に亙つて居り他府縣の要求には出來るだけ應じ得るやうに努めてゐるがこの際これ等に對する國家の施設に万遺憾なきを希望して已まぬ

米内首相 諸君の意見は非常に參考になつた、然し今日の御意見を聞くに更に肚の中を十分に盡してゐない憾みもある、會議の時日も後一週間あるから今後あらゆる機會に腹藏なき意見を吐露せられるやう希望すると挨拶を述べ午後五時五十分懇談會を終つた

臺大工學部 新營費計上

【東京三日發同盟】臺北帝大では來る十八年度より四學科より成る工學部を新設することとなり新營費の一部は本年度豫算に計上されてゐる

米穀政策の動向
農相の言明注目さる

【東京三日發同盟】島田農相は三日の閣議と地方長官との懇談會席上、政府は低物價政策の線に即して米穀出廻り促進の緊急施策を併せて米價値上げを誘致する惧れある方面の思惑的投機、買溜、賣惜みの傾向を根本的に是正し、中間消費期以降次期出廻期までの米穀需給調整を期するため十五年度産米價を十四年度産米價(現行四十三圓)に据置く方針なる旨言明し注目を惹いた、而して生産者の損失に就ては奬勵金若くは補助金政策に依りこれを補塡する方針に出るものと見られ、その具體案は目下事務當局において立案中である、また米穀の集荷に就ては島田農相は從來府縣において立案中の強權發動を極力回避して來たが地方の實情は必ずしもこれを許さざるに至つたので地方長官より強權買上命令の發行につき申出ある場合はこれを承認する旨併せて言明したことは米穀政策今後の動向を示唆するものとして頗る注目される

政府は捨てず
商業機構偏重策
全國産組大會の決議

【福岡三日發同盟】第三十五回全國產業組合大會は三日午前九時より福岡縣公會堂にて開かれ、有馬會頭はじめ全國產業組合代表並に北支、滿洲國産組代表、朝鮮、臺灣、樺太代表等八千餘名出席、議事を終了、福岡縣官に參拜した、四日も引續き開會する、決議大要左の如し

戰時食糧の確保は農村水産用資材並に生活必需物資の供給確保はその適正な供給に依り完遂さるべし、從來政府の執り來れる政策は極めて不徹底にして隨所にその缺陷を暴露し、品質の低下、配給の澁滯、闇取引の横行等を惹起せり、斯かる現勢が商業機構の繁雜なる點は夙に吾人の指摘し且つ是正を要望し來れる所なり、然るに政府は今日に至るも商業機構偏重策を捨てず、最近に至つては各般に亙り悉く商業者を中心とする配給機構政策を執れる狀況、斯くては到底從來の缺陷を是正し得ざるのみならず、物資統制、物動計畫等を混亂せしめ延いては生産力を減退せしむるに至る(中略)吾々七百万組合員は斯かる產業組合の協力を拒否するが如き政策に承服し得ず、吾人は本大會を轉機として斷行すべき事項を定めこれが遂行に邁進せんとす

地方長官會議第一日

二日午前八時半から地方長官會議第一日は首相官邸にて開催された(寫眞は同會議)

獨慶祝使節一行に 勳章贈與の御沙汰

【東京三日發同盟】畏き邊りでは、ヒトラー總統の紀元二千六百年慶祝の特派使節中のゴータ大公並にスターマー氏等に對し三日左の如く勳章贈與の御沙汰あらせられた

勳一等旭日桐花大綬章 ザクセン・コーブルク・ゴータ大公 カール・エドゥアルト

勳一等旭日大綬章 ドイツ外務公館部長 ハインリッヒ・ゲオルク・スターマー

勳二等瑞寶章 フリードリッヒ・フォン・グロールマン

勳三等瑞寶章

嶋田司令長官赴任

【東京三日發同盟】支那方面艦隊司令長官嶋田繁太郎中將は三日午後三時東京驛發赴任の途に就いた

英航空母艦に大火災
英國艦隊を獨軍空襲

【ベルリン二日發同盟】ドイツ軍司令部發表に據ればドイツ空軍は昨二日ノルウェー西海岸で英航空母艦及び有力なる英艦隊を發見し航空母艦に二發の爆彈を命中せしめ大火災を起さしめ他の艦艇にも命中彈を浴せ、搭載機をして遂に發航不能に陷らしめた

英内閣の運命に影響
諸威作戰の失敗から

【ロンドン二日發本社特電】チェンバレン英首相は二日午後の下院に於てノルウェー戰局に關する中間報告を行つたが詳細な報告は戰局が未だ完了しない爲めその詳細を公表する事が出來ないとの理由で今後數日に亙る下院の諒解を求めた、從つて來週の下院はチャーチル海相の報告を繞り組閣を含んだ論議が戰はされるものと見られる、即ちチェンバレン首相は現在ノルウェー作戰は完了してゐない爲めその作戰の詳細を發表を拒絶したが、英國の對ノルウェー作戰が現在の段階に到つてゐる事は他の諸般を待つ迄も無く英國民の間に於て一般に論議されてゐる處である、英國議會に於てはノルウェー作戰の失敗に關しては英國政府の責任を追及せんとする者多く、チェンバレン內閣の運命に重大影響を及ぼすやも知れずとの觀測に於て來週の下院は極めて注目される

英下院に質問も出ず

【ロンドン二日發同盟】二日の英國下院に於てはノルウェー戰況を中心とするチェンバレン首相の報告演説が終了するやアトリー、シンクレア兩氏、自由黨各氏は交々起つて政府の報告に贊成の旨を述べた一方上院においてもハンケイ無任所相がチェンバレン首相と同一報告演説を行つたが右報告終了後勞働黨の領袖スネル氏は起つてノルウェーにおける英軍の苦戰及び兵力の不足に關し遺憾の意を表明した

比島移民問題で近く交渉を開始
ワシントン、マニラで

【東京三日發同盟】比島議會は二日夜新移民法を通過せしめたが右移民法は日本移民が比島に於て多年貢獻せる功績を無視し、須磨ジョンソン間の諒解を裏切るものであり、外務省では比島及び米本國の非友誼的行爲に極めて不快なる感情を懷いて居り、近く政府は比府に對し嚴重抗議を發すると共にワシントン及びマニラに於て交渉を開始することとなつた、而して右交渉に於ては

一、米大統領が本法を拒否するか

二、本法を比島議會に於て修正するか

三、本法の運用に當り日本移民に對し特別なる考慮を拂ふか

の三項の何れかの實現を目指すものと見られるが、今回通過の法案には觀光移民(五百人)の外に非移民(一時的旅行者、通過者、船舶の乘組員、乘客、比島との貿易に從事する者及びその妻子、官吏、學生、非移民移民)は三日正午斯くの如き事態に立ち到つたことは遺憾であつて我が方においては今後も向正當なる立場を堅持して比島政府に於て之等事態の解決を期待するのであるが比島議會が既に修正に入り比島大統領が米大統領の許に送りサインを受けて再び比島に返却された大統領が布告を發してのち百二十日後に效力を發生することになる譯だ、元來日本の移民は對比貿易に産業開發に從事して居りその數は年々二千四、五百名なのだが之は渡航者の總數で移民法に制限されない一時的渡航者(會社、工場從業員その家族を含む)の非移民者、非割當移民を除けば移民の實數は千名位である

特別令を期待
木原前總領事代理談

【東京三日發同盟】比島議會の通過した移民法案は日米間に新しい事態が發生しようとしてゐる時、それを使嗾するかのやうにヒリッピン移民法案が突如議會に提出され日本側の要求する日本人の入國千名を半減することとなり永年の日比親善を傷つけるものとして各方面から注目されてゐたが、遂に昨二日比島議會で可決し、米大統領がサインすれば法律となる(以下略)

米の軍艦新形研究

【ワシントン二日發同盟】エヂソン海軍長官は二日記者團に對し今次大戰の經驗を加へる必要がある爲め米海軍の設計に關しては何等かの改變を加へる必要が認められる旨言明した

麥は稍不良
三日農林省の發表

【東京三日發同盟】農林省が本年より實施した四月二十日現在の麥作況は三日左の如く發表されたが麥作況は天候不良と肥料不足から前五ヶ年平均作況を百とし大麥九十七、裸麥九十三、小麥九十六の作況である、府縣別作況は左の如し

	大麥	裸麥	小麥
全國	九七	九三	九六
栃木	九三	九四	九五
群馬	六九	七七	七一
埼玉	九五	九〇	九四
東京	九五	九五	九五
神奈川	九四	九一	八七
富山	五五	五〇	六〇
石川	七四	八〇	七七
福井	九〇	九〇	九〇
山梨	九六	九六	九七
岐阜	九五	九一	九五
靜岡	八七	八六	八七
愛知	九五	九二	九七
三重	八五	九九	九九
滋賀	九六	九四	九五
京都	九九	九九	九九
大阪	八九	八八	八九
兵庫	一〇七	一〇二	一〇六
奈良	九五	九七	一〇〇
和歌山	八九	八六	八七
鳥取	九二	九四	九二
島根	一〇〇	一〇〇	一〇一
岡山	九八	九八	九八
廣島	一〇〇	一〇〇	一〇〇
山口	一〇一	一〇一	一〇三
德島	九四	九三	九五
香川	九九	九六	九六
愛媛	九三	九四	九三
高知	八三	八九	九〇
福岡	九八	九五	九五
佐賀	九〇	九八	九〇
長崎	九一	八八	八七
熊本	九〇	九一	九一
大分	九一	九四	九四
宮崎	九三	九三	九四
鹿兒島	九三	九〇	九〇
沖繩	一〇五	一〇五	一一五
平均	九三	九四	九四

小癪な敵機
安陸に現はる

【漢口三日發同盟】二日午後四時半頃國籍不明の敵機數機が湖北省京漢線沿線の安陸(德安)上空に現はれ五千五百米の高度から爆彈十數個を投下し逃走したが幸に依つて地上砲火を恐れた高空からの爆撃でわが方には何等の損害もなかつた

第三戰區の抗日軍に大打擊

【上海三日發同盟】四月中旬より浙贛線に亙り江南一帶の戰線に出動し我軍の集中攻擊を受けた第三戰區抗日軍の致命的大打擊を與へた

遺棄死體四、六六四(捕虜三四〇)、鹵獲品 小銃一、一五六三、同彈藥四二八、九一〇、重、輕機三八、同彈藥四九、〇三七、迫擊砲一九、同彈藥三、七五七、その他多數

宛然地中海に戰亂勃發の景況

【ニューヨーク二日發本社特電】アンカラ(トルコ)來電に依れば英國政府の船舶地中海航行禁止措置を契機として地中海方面の重要性が急に緊迫を傳へられるに至つたが、アンカラの株式市場は殆ど暴落を呈し戰前の如き恐慌を示してゐる、トルコ內の各新聞は何れも地中海の緊迫が極度に達したと報じ、イタリー參戰の時期が迫つてゐると報じてゐる

駐土英大使勃牙利へ

【ベルリン二日發本社特電】イスタンブール來電に依ればヒューゲッセン駐土英大使は二日イスタンブールに到着、ブルガリヤ駐在公使レンデル氏と會談のため夕刻急行列車でブルガリヤ首都ソフィヤに向ふ筈である、ヒューゲッセン大使の今次のブルガリヤ訪問は地中海方面の風雲急を告げる折柄トルコ外交界では頗る重大視してゐるが同大使のアンカラ歸還は未定である

諸威國王脫出

【ローマ三日發本社特電】ストックホルム來電によればノルウェー國王ハアコン七世は昨日ノルウェー首都方面に迫つた獨軍の包圍を脫出したと言はれるがその行先は未だ不明である、一說によればハアコン七世一行はスウェーデン方面に避難したと傳へられる

精動役員の初顏合せ

昨日精動本部では一日午後三時から首相官邸にて役員の初顏合せが行はれた(寫眞は同會議)

アウリッチ伊大使 マニラに立寄る

【マニラ本社特電】永年の在任中よく日伊親善に盡した今回歸國の途にある駐日イタリー大使アウリッチ氏は四月十一日午前十時入港のイタリー汽船コンテ・ヴェルデ號でマニラに立寄つた、埠頭にはイタリー領事デ・サン・マルザノ伯以下領事館員、比島政府からマラカニアンの次席秘書官コンラド・ベニテス氏、更に我が吉田總領事、ドイツ領事等多數の出迎へを受けて上陸、正午マルザノ領事を訪問マラカニアンにケソン大統領を訪問した後午後四時同船で出發した

繭掛目算定基準五項目を決定

【東京三日發同盟】中央蠶糸會の繭掛目協定基準委員會第二日は三日午前十時より蠶糸會館で開催、繭掛目算定基準五項目(農林省原案通り)を左の如く決定した、この基準法則に基く採算は一般の需要より相當安かつたがそれでも蠶繭十六匁と假定し生繭に換算すれば一貫匁十四圓八十四錢となる(括弧內は昨年比增)

一、白十四中生絲、加工販賣生絲百斤に對し三百二十六圓三十三錢(八十九圓二十三錢)

二、副產物收入生絲百斤に對し八十三圓三十九錢(十七圓五十七錢)

三、利潤生絲百斤に對し四十四圓(十五圓三十五錢)

四、繭價の算出方法 前年同樣

五、掛目算定方式 前年同樣

人事

▲高橋春吉氏(總督府殖産局) 四日內地より歸臺

▲築米造氏(日銀總裁) 三日夜行にて南下

▲鈴木政一氏(日糖支社營業課長) 三日歸北

天無口

經濟統制の強化と共にその違反は益々増加し、不當に物資を私せんとする傾向が歴然たりとは法相の言だが、だとすれば嚴に懲らすべきは當然でなければならぬ、取締の際に當るものとしては、戰時經濟犯罪の顯現として暴利取締法の規定は甚だ輕い、この點もつとも改正刑法の一百四十六條に規定する刑罰の量刑ところまでは引上げねばならぬかも知れないが、然しそれとても雜魚だけを抑へて、吞舟の魚を逸すやうでは效果はあがらぬであらう▲また斯かる經濟犯罪の流行は、統制經濟の強化といふことで續々生ずるものと法相も指摘してゐるが、斯くの如き傾向が一般に波及することを未然に防止せねばならぬ、これは國民の自覺と政府の施策の徹底に俟たねばならぬ▲比島議會は日本移民の入國を一律に五百名に制限する新法案を通過せしめた、各國一律に制限を課つてみても、日本移民の制限を目的としたことは餘りにも明白だ、日本を除いて實際的に制限を受ける國はありはしない▲これもアメリカの差金で動いてゐる、昨日も米紙の手段である火遊びをやつてゐるうちに、蔣大臣下に流れるものが日本移民に對する如何に惡いでも減つても、蔣大臣は既に明らかだ、これを更に決定的ならしめるものこそ國民不斷の覺悟である。

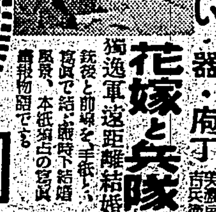

貧血 結核 治療 豫防 胃腸 機能強化
ネオ肝精 錠劑
服み易い肝油精劑 肝臟・膽汁配合 發明特許
價格 錠 二百錠 三圓 千錠 十二圓
御試用見本及び「新榮養讀本」無代送呈
發賣元 株式會社 藤澤友吉商店 大阪市東區道修町 東京日本橋區本町 京城府西小門町 奉天大和區加茂町 NK1504

社説

和平建國と憲政の伸張

國民政府の建設的重大使命

一

新生支那の誕生に邁進すべき國民政府は愈々憲政式典を經へて和平建國の實現に邁進せんとする。國民政府に課せられた使命は誠に重大である。即ち國民政府は支那の統一と獨立とを完成し以て內にありては[illegible]

二

[illegible]

三

和平統一の全面的實現へ向つて國民政府は憲政の實施を以て根幹とするがそれは飽く迄名實共に相伴ふ積極的憲政を具現するものでなければならぬ。[illegible]

南昌周邊の掃蕩完了

短時日に目的達成

【南昌三日發同盟】去る三十日朝來南昌西南方三十五キロの石南市附近地區に集結中の敵が〇〇部隊は[illegible]

間歇溫泉の噴騰力利用

伊太利の發電新計畫

ムッソリニ首相の發案

【東京三日發同盟】石炭もなく石油もない持たざる國イタリーがその國際を突破しようと世界無類の研究に[illegible]

トロントハイムに入港の獨軍上陸部隊作戰護衛艦輸送船（上陸直前撮影）…ベルリン發シベリア經由、新京國際聯絡電送…

時評

太平洋の三課題

長谷川進一

歐洲大戰は必ず太平洋にその影響を及ぼして來る。第一次大戰の結果、日本は南洋委任統治權を獲得し、赤道以北に足場を築くことを得たが、その後一九二一―二二年のワシントン會議が開かれ、平和條約を名として支那に關する九國條約と五國海軍制限條約とが結ばれ、日英同盟廢棄の代りに太平洋問題に關する四國條約が出來たことは周知の通りだ。[illegible]

北支經濟の核心衝く

（三）經濟對策協議會 首腦部座談會

記者　それでは圓貨支の調整は如何に處理さるべきですか

松田次長　北支側が滿洲にのみ收支尻の調整を求めるのは矛盾してゐると思ふ。[illegible]

經濟開發根本方針

邦人小商工業問題

[illegible]

執拗に反共運動對抗

中共延安會議の決定

【香港三日發同盟】[illegible]

佛國を糾彈

ガイダ氏強硬な論陣

【ローマ二日發同盟】ジョルナーレ・デイタリア主筆ガイダ氏は三十日の同紙上に「佛伊十年間」と題する論説を掲げイタリーの統一完成及びフランスのチュニス領有以來フランスは常にイタリーに對して敵對的態度を持し來つたと論じた[illegible]

獨、洪、伊、ユ四國

通商使節の交流

【ローマ二日發同盟】ドイツ通商代表クローディウス氏のブダペスト訪問は[illegible]

[illegible]

秋本特撰
かやと夏ふとん
夏物・カーテン・テーブル掛
新柄各種荷揃
臺北市榮町三
秋本蒲團店
電話四四二八・七六八三番

レントゲン科
內科　外科
小兒科
皮膚科
體生診療所
醫學博士　李浚仁

ニ―ストライクグリコデヒット
大阪市　トキ・マスオ

大連汽船
辰馬汽船
日本郵船
東亞海運
大阪商船
基隆冷藏株式會社
貸借對照表
[illegible]

急性・慢性
淋疾
淋疾性諸疾患
關節炎、攝護腺炎
副睾丸炎、膀胱炎

短期內服
化學療法劑
純正スルフアミン劑ルジールは內服により、て、よく優秀なる效果を擧げ短時日にして分泌物並に淋菌を減少逐次消失せしめ、尿を清澄化し、速かに自覺的苦痛を緩解せしむ。然かも從來の色素製劑と異り非色素性なるを以て皮膚、粘膜並に尿を著色せず。
本劑はまた連鎖狀球菌、葡萄狀球菌に對する化學療法劑なるによりその適應範圍廣く、次の如き疾患に繁用せらる。

扁桃腺炎の疼痛に
高熱と疼痛を伴ひ、然かも屢々切開手術を要し、時に敗血症等の重篤なる合併症を來すことある扁桃腺炎にルジールの應用は、病原菌に對して殺滅的に作用するを以て、原因的治療效果を收め、惡化を防止し、高熱を下降せしめ、疼痛を緩解し、非觀血的に治癒せしめ得べし。

あらゆる化膿性疾患にも
多くの場合、局所療法を施さる〻中耳炎或は疔、癰、敗血症、丹毒等の治療並に大小手術の前後に賞用せらる。

用量　一回一―三錠一日三回服用す
價格　二〇錠（一圓二〇）　一〇〇錠（四圓八五）
他に粉末　注射劑あり

ルージル
武田登録商標
製造發賣元　株式會社武田長兵衞商店　大阪市道修町・東京代理店　株式會社小西新兵衞商店　東京市本町

烏日の輪栽式蔗園
臺中州の糖業強化に一エポック
糖業地巡り（十五）

臺中州下烏日に於て昨年から行はれてゐる輪栽式蔗園は、甘蔗作の三年輪作と集團蔗園を目標として[illegible]

耕種改善

[illegible]

集團蔗園

[illegible]

零甲三分

[illegible]

八卦山の

[illegible]（杉野特派員）

米、蔗割當を繞る
眞劍な大評定
全島勸業課長を招集討議さる

全島勸業課長會議は既報の通り三日午前十時半より[illegible]
一、昭和十五年第二期米の作付面積及び生産資金割當に關する件
二、昭和十六、七年期の水田作付面積並に甘蔗作付面積の割當に關する件
三、昭和十五年及び十六年の甘蔗の作付面積並に生産資金割當に關する件
四、五月中の食糧品の配給に關する件
[illegible]

移出米麻袋
回收方法打合せ

[illegible]

共販扱ひ四月末現在の
臺灣茶數量は激增
粗製茶の相場は依然昂騰

[illegible]

	臺北州	新竹州
到着	[illegible]	[illegible]
販賣	[illegible]	[illegible]
金額	[illegible]	[illegible]

[illegible]

法幣又も崩落して
重慶治下恐慌來か

【香港三日發同盟】上海に於ける法幣安定資金銀行の四ペンス八分の一支持中止に伴ひ法幣相場は又復暴落を來し、香港の政府系銀行當局は法幣の信用維持のため必死の努力を續け、新水準に於ては一般銀行も安定資金の支持なくともこれを維持する旨聲明したが、一般に今次の法幣安定資金の支持中止は昨夏のそれより深刻な影響を與へ、法幣低落に伴ひ重慶治下の經濟機構に非常な混亂が起り、延いて金融恐慌にまで發展するのではないかと觀測され成行き注目されてゐる。即ち香港の金融當局の觀測を綜合すると左の如くである

一、重慶治下から上海方面への法幣移動を阻止し上海に於ける法幣の流通を制限しもつて法幣相場の維持を計らんとする重慶政權の通貨政策は今次の安定資金の支持中止により根本から破壞された

二、法幣低落の結果重慶治下の物價は更に暴騰し物價抑制策も[illegible]この結果法幣發行額の増大を來し惡性インフレーションを促進するとともに資金の海外逃避が増加するものと考へられる

三、今後の法幣安定策としては唯外國の援助を待つの外なく[illegible]ぬ、今後重慶政權がこの崩潰を[illegible]

底知れぬ
法幣の慘落

【廣東二日發支局特電】[illegible]

大甲溪水電資材
企畫院の承認を受く
拂込徵收で年度内に工事着手

【東京三日發支局特電】大甲溪の電力開發に就いては[illegible]

初給賃金の決定基準
四日附の府報で公示

三月二十日開催された賃金委員會の答申に基き[illegible]

經濟時事
公債消化增進に
日銀の『買』操作
變態金融市場に對應乘出し

[illegible]

臺灣炭業組合
三日通常組合會開催

[illegible]

硫安に勝る
炭酸アンモン現る
不揮散性で土壤の酸性防止

[illegible]

砂糖の切符制度
神戸市が一律に實行

【神戸三日發支局特電】[illegible]

壓搾終了

[illegible]

內外地の米の作付
殷賑產業地帶が激減す
―農林省の調查纏る―

[illegible]

內地……[illegible]

朝鮮……[illegible]

滿拓總裁更迭

[illegible]

內外商況（三日）

大米雜穀

[illegible]

絲況

大阪棉花後場 [illegible]

橫濱生絲後場 [illegible]

外電（二日發）

[illegible]

株式

小戻して保合ふ

兜町前場況 [illegible]

兜町後場況 [illegible]

東京短期後場 [illegible]

東京長期後場 [illegible]

大阪短期後場 [illegible]

大阪長期後場 [illegible]

島內現株相場 [illegible]

財界・株界

[illegible]

謹告

今般左記ニ移轉仕候間倍舊ノ御引立チ御願申上候

左記

臺北市京町貳丁目二五番地
電話二七七六・五五參八番

大福商行
辜斌甫

春の特別號

アサヒカメラ臨時增刊

絶好のカメラシーズンに「アサヒカメラ」が贈る恒例の春の特別號目下各方面で大評判！

海外および國內の春の傑作寫眞をはじめ、一流諸家執筆になる撮影作畫のコツ、寫眞隨筆、寫眞記事等滿載。

定價一圓五十錢（〒十五錢）

朝日新聞社發行

商工省物資調整官 岡崎文勳著

物の經濟はどうなるか

◇俄然好評◇

―序文―
商工大臣 藤原銀次郎閣下
企畫院總裁 竹內可吉閣下

全國民に贈る快著

★いま商人が困つてゐることは何か―「物」の出廻りだ！
★國民が生活に不自由するのは何か―金があつても「物」が買へない事だ！
★物價はどうなる、統制は結局それも「物」が有るか無いかによつて決せられる！

定價一圓三十五錢（〒四六判一六〇頁）

朝日新聞社發行

國產もこゝまで來た！と

皆樣の絶讚を頂いてゐるのがこのドルックスです

匂ひに！品質に！シックな意匠に斷然舶來品を凌駕したと確信してゐます

質と匂ひと意匠の　よき諧調

De Luxe

香水　頰紅　粉白粉　水白粉　コールドクリーム
バニシングクリーム　コスメチック　石鹼

資生堂ドルックス化粧品

東京銀座　資生堂

牡丹崩れず (70)

竹田敏彦 作
岩田專太郎 畫

(菜上演)

春を呪ふ嵐(一)

朝、母を病院へ送り出すと、暁子は、張合のない一日を、殆ど所在なく持て餘した。家の掃除をするにしても、半日もかかれば十分だし、二人きりのささやかな炊事には、大した手間もかからないし洗濯物は、きちんとした母だから殆ど溜つてゐなかつた。

春の日は、駘蕩として暮れるに長く、はちきれるやうな青春期の娘には、餘りにも無聊な朝夕がつゞいた。そんな時に、思ひ出すのは、この二十年來愛する自分の為に全てを忘れて務を通し、今日も慌ただしい病院の勤務の中に働いてゐる母の白衣の姿だつた。

「やつぱり私も遊んでゐては濟まない……」

あんたはそんな心配しないで、ちやんとお嬢さんらしくしてゐればいいの――母はさういつて、就職口にも反對し、ひたすら良家の娘として、氣品のある花嫁に仕立てようとしてくれるのだが、それで

「何故お母さんは、あの御縁談を、あんなにも呆氣なく斷つておしまひになつたんだらう」

せめて一口でも相談して、自分の氣持を訊いてくれるかと思つて暁子は夕食の卓でも、夜の燈火のつれ／＼にも母と二人になるごとに、胸を躍らせて待つてゐたが、今だに何の話もなかつた。

「お母さんは、あの人が、お氣に入らないのだらうか……」

それなら、諦める外はなかつた希望も青春もささげつくして、今日まで自分を育ててくれた有難い母を思ふと、暁子は母の意思にさからつてまで、英二を想ふことはならないと決めてゐた。

しかし、それは暁子の理性だつた。

春の夕ぐれ、母の歸りを待ち佗てとりとめもない春の寂しさに、ひとり窓邊に寄る時など、暁子のうつろな瞳をかすめるものは、あの、紅椿の花が燃え立つてゐた、樂しい小鎗の一と時だつた。

と。

「江島さん……」

玄關が開いて、人の訪なふ聲がした。急いで階下へ降りてみると

「あら……」

英二が立つてゐた。

「お邪魔してもいいですか」

「ええ、どうぞ……」

暁子は、自分でもいぢらしいほど、そわ／＼しながら、英二を座敷へ通した。

「どうしてゐます、其後？」

英二は、座につくと、につこり話かけた。

「毎日ひとりでぼんやりしてゐますのよ」

暁子も誘はれるやうに笑つて答へたが、英二が急に容を改めて、

「實は此の間のことですが、お母さんから何もお話はなかつたですか」

「いいえ……」

暁子は答へて、英二が何か言ひ出すか、ときめく思ひで、ちらと顔を見上げた。すると英二が、

「暁子さん」

真剣な瞳を向けて、

「僕、今日はそのことで、あなたの氣持を訊きにきたんですよ」

「私の氣持……」

暁子は、英二の差迫つた表情に狼狽てゐる

日防豫歯齲 (ムシ歯豫防日)

歯の基礎は胎兒時代に出來る

醫學博士 大橋平治郎

本日は"ムシ歯の豫防日"である。近代人の悩みであるムシ歯の豫防、それは實に母の胎内時代にまで遡らねばならぬと云ふ意味で、今年は"強い歯は母で作つて子で護れ"の標語を掲げた、特に第二の國民を生むべき母の心に訴へることになつた。臺北帝大醫學部附屬醫院齒科醫長大橋平治郎氏は、これについて次の如く語つた

「強い歯は母で作つて子で護れ」と云ふ今年のムシ歯豫防デーの標語について説明を試みて見よう。一言にして云ふと、強い歯をつくることに努めることである。

歯は姙娠二ケ月頃に歯の芽が出來るのである。母親の榮養が其血液を介して胎兒の歯の發育となり、歯の運命を決定する。即ち歯の誕生の第一歩は既に母の胎内に宿された胎兒の時代から發足するものであることを認識して戴きたい。

ムシ歯に罹りにくい歯と罹り易い歯、更に云ひ換へると硬い歯と軟かい歯とは、歯の主成分を成す石灰鹽と有機性蛋白質との結合如何にある。歯の主成分を成す榮養物たるカルシユム、燐が必要であるそれを結びつけるためには、ヴイタミンCやヴイタミンDが媒介物となり、兩者が結合して強い丈夫な歯が出來上るのである。夫れには歯を形成する細胞の働きでなされるのであるが、歯の形成の主體となるものは此等の榮養であつて恰も鐵筋コンクリートを作る時のセメントと砂利との分量が適當な割合でなければ良い建築物が出來ぬと同樣にこれ等榮養が適當な割合に食物の中に含まれてゐることが必要である。

乳歯の形成はその大部分が姙娠中に母の胎内で行はれるので、胎兒の歯形成に伴ふ形成にあづかる細胞は其形成に伴つて次第に機能の減退を來たすから、歯の形成完了した後では、榮養と榮養との意義は少ないことになる。例へば出齦後抵抗性がムシ歯其他の原因で損傷した場合、其部を補ふ再生能力が缺除することになる。即ち出齦し完成した歯自身には榮養關係が離れて來る。隨つて歯牙の形成時には重要なる關係をもつことになるので、之を要するに良い歯を作る一番大切な時機は乳歯では母體の榮養、永久歯では生後から十歳位迄の小兒の榮養の如何と云ふことになる。

現今ではムシ歯の發生は農村より都會人にムシ歯が多いことから見ても、又榮養と歯の關係を色々の角度から見ても、否

で發育する乳歯の石灰化は母體の食餌による榮養狀態によつて左右されることになる。つまり強い歯も、弱い歯も母の榮養如何によるので、強い乳歯は母で作つてゐなければならない。

次に永久歯の形成は姙娠の末期胎生八ケ月頃から生後七年頃(第一大臼歯(六歳臼歯)は胎生六ケ月頃からはじまり、切歯、犬歯では生後三年内外、小臼歯、大臼歯は生後三年から九年であると云うて居ることから考へて見ても、生れてから就學時期頃に十歳位迄の小兒の榮養狀態は無關心で過ごすわけに行かぬ。榮養學的に見て大切な時期である。

このことは現りムシ歯史の問題ではない。

斯くの如く歯の發育は全身の榮養狀態に支配されるが、一面歯の形成は六歳臼歯をはじめとし、他の歯も母親の榮養を經て小兒自體の榮養に關はるのであつて、幾分の過失や偶發は絶對に修正せねばならぬ。

金槌組に福音

【マイアミ發同盟】夏ともなれば泳ぎの出來ない金槌組は、殊に海浜の水泳場でこそ肩身が狹いが、今度米國に金槌党の救ひ主が發明されて、金槌組の希望の實現を一掃してゐる、その救命具はアルミニウム製の直徑十糎、長さ二十糎位の圓筒でこれさへ附ければ、クロールでもブレストでも、サイド・ストロークでも、恐く長時間に亘も水など飲まずに會得出來る、この救命具をゴムのバンドで腰に結びつけると、泳げずとも水面に浮いて流されることなく、手足は勿論、體全體を自由自在に動かせるのが特徴である

航空機の貯油槽

合成ゴムを材料にして

戰時下における飛行機の燃料槽の缺陷――主として飛行機の燃料槽を被弾した際、且つ燃料が火災防止などの長所をもつガソリン・タンクを合成ゴムから作る研究がアメリカ航空機製作者の間で行はれてゐる

過日ワシントンで開催された全國航空技術大會への報告によると、新式のガソリンタンクは米國の合成ゴム「ネオプレン」を飽和させた飛行機用クロースで作つた柔軟性に富む袋であつて、グレン・マーチン會社の技師ペーベーサックやローペーツなどがこの利點を述べてゐる

この貯油槽には輕くあつて、非常に強靭である上に、翼、胴體その他の部分にピッタリ嵌まるやうに製作されてゐる、翼でのものは容積を利用できる容量は約一割大きい目に作つてあるから、中味が一杯になると支柱を〇〇する、そのためにガソリンの重量は翼には損ねない飛行機へ直接にかかるから翼を強めることが少い

このタンクを試してマレンダーセルと呼んでゐるが、テストの結果は次のやうな長所をもつ

一、金屬性タンクに起りがちなガソリンによる腐蝕を除去する、ネオプレンはガソリンに對する抵抗力が頗る強いのである

二、ガソリンの動搖に影響されることが全くない

三、破損の場合、修理に工場に送る必要がなく、野外で即座に修繕できる、自動車チューブのパンクを修繕する如く容易に修繕ができる

四、與へられたスペースに嵌まるやうに作れるので、細片とセメントさへあればよい

五、其の空氣の際にも火災の發生を豫防し得る、彈丸が貫通しても小さな穴で塞がれる、そのために火災を發するおそれは先づない

六、翼の中に嵌めるとはいへ、空になれば小さな口から取り出し得るから他の同型のものに比して取扱自由の便がある。

海外小話

百七歳翁自殺

【ワカレスト發同盟】前月一世紀以上も生き永らへながら前途を悲ちつ、百七歳の老翁が自殺して各方面からその死を惜まれてゐる翁は人の數こそ多けれコンスタンツァに生れてから百七歳の老人が住んでゐたことは既に人に知られてゐたが、同老人は男寄りと云へば一人子もなく二年前にその妻が一人あるのみで、平素から淋しく、身寄りと死んでゐたところ最近に至つて病氣になつたので遂に世の中がつまらなくなり此の悲死を遂げたものである

法王廳新切手

【ヴアチカン市發同盟】切手蒐集家は注意――去る三月十二日の法王ピオ十二世戴冠式一周年記念日を期して法王廳では新切手を發行した。圖案には二種類あつて法王の紋章を描いたものとピオ十二世の肖像のものとあり、五センチシモ一、一½、二、二½リラの五種類がある

(以上からも、隨分の悲劇と勇敢な年頭の傳承をもつて、小兒の榮養狀態に、より以上の關心を持つて戴いたい。

高壓の世界記録

ハーバード大學で達成

我々が最も普通に經驗してゐる壓力は空氣のそれ――つまり氣壓であるが、工學的に、或は物理學的には大壓力が必要とされてゐる。

最近 アメリカの專門家が嘗て實現されたことのない壓力が得られた。イジヤル・レグユー(物理學誌)ハーバード大學のP・W・ブリッヂマン博士が公表したところによると、同大學の物理研究室では一平方吋につき三百五十萬ポンドといふ世界記録を出したさうである。無論かういふ實驗にはあつた物質は世界的に聞にあはず、特殊の高壓に耐へる容器を用ひ、内部の壓力を外部の支へを要するやうになつてゐる。

試驗 片とした物質はカーボロイと稱する工具用の特殊合金を用ひた。これは炭化タングステンとコバルトの合金で、一平方センチ當り一〇万キロ乃至二五万キロの高壓に對して破壞しなかつた(これを日本流に換算すると一平方インチ當り三百八十万ポンド乃至三百五十万ポンドに當る高壓である)

通常 の條件下ではカーボロイの耐え強さは一平方センチ當り七万キロ(即ち一平方インチ・百万ポンド)以下である。以て今回の實驗がいかに驚異的のものかがわかる。又同時に、ブリッヂマン博士は綿狀石墨の薄片をこの超高壓の下に置いてダイアモンドを得ようと試みたが、これは室温では不可能であることが立證されたといふ。

石墨 もダイアモンドも共に炭素であるから、高壓だけでその轉換をなし得るのでないかとは久しい希望であつたが、一應その試みは挫折したわけである。いや、ブリッヂマンに目はせると「今後いかに高壓を得られようとも、室温での人造ダイヤ形成は不可能らしい」から、絶望といつた方が正しいかも知れない。

科學の粹を集めて

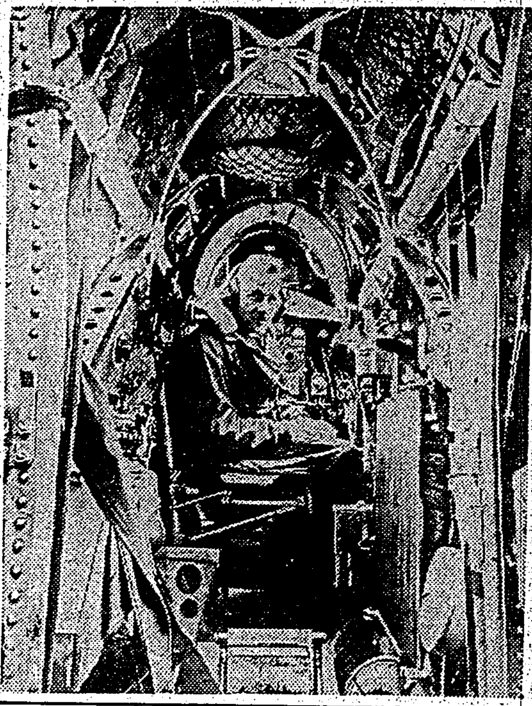

英國が誇る飛行機操縦の精巧な無電室

講演 (七・四〇 東京)

北岡壽逸

◇今後に於ける我國勞働人口問題

氏は人口問題研究所企畫部長我國は出生率は大正九年頂點に達した以後年々減少し今次事變によりて殊に減少し憂慮されてゐる。然しこれからは丁度大正九年以後に生れた者が續々勞働人口となつて現はれる。加ふるに近年幼兒死亡率がへり、勞働資料に現はるる人口は年々増加してくる。然し他面出生率低下の傾向、殊に事變による出生の減少、死亡の増加、近時の若者の死亡殊に結核死亡率の増加體位の低下等の問題あり、これらの點を改造するに非ざれば勞働力は減少の危險がある。

漫才 (八・四〇 大阪)

ワカナの女先生 田中涌原作
玉松ワカナ
玉松一郎

先づ幼稚園の先生になつたワカナの脱線ぶりに始まり、それから小學校の先生に引き抜かれたワカナが恰度玉松一郎と云ふ一郎の息子を發常一年生から卒業するまで受け持つてゐた時の珍談を公開する今度は一郎のワカナ訪問に移り、とんだ精神問答などがあり、最後に、ワカナ一郎作る所の爆笑「愛染かつら」完結篇を御披露して終ります

ラヂオ

朝

【六・四〇】朝の挨拶、ラヂオ體操
【七・〇一】朝の修養(東京)報徳訓(四)生活の安泰と分度…佐佐井信太郎
【七・二〇】朝の音樂(レコード)獨唱くちづけ給へ(ゴーデス作曲)パヘの唄(サルトリオ作曲)…コンチタ・スペルヴイア
【七・三〇】初等ドイツ語講座(第九九七講)(臺北)…西田正一
【八・〇〇】ニュース
【九・二五】内臺定期船香取丸基隆入港時刻及接續列車時刻のお知らせ…鐵道部運輸課發表
【九・四五】家庭講座衛生講話(臺北)桑の病氣のお話…醫學博士草田繁
【一〇・一五】家庭料理獻立(臺北)(臺北家政女學校柳原保案)一、新香蛤 二、浅蜊豆腐浴豚

晝

【一一・二〇】臨時官廳ニュース
【一一・五九】正午の時報(東京)内臺定期船香取丸基隆入港時刻及接續列車時刻のお知らせ…鐵道部運輸課發表、公示並告知事項、局報、午後の放送番組發表(各局)
【〇・〇五】土曜コンサート(大阪)管絃樂一、歌劇セミラミーデ序曲(ロッシーニ作曲)二、圓舞曲ウイーンの森の物語(ヨハン・シユトラウス作曲)三、組曲、白鳥の湖(チヤイコフスキー作曲)…大阪ラヂオ・オーケストラ、指揮竹内平吉
【〇・三〇】ニュース
【〇・五〇】東京大學野球聯盟春季リーグ戰實況(東京)(東京明治神宮外苑野球場より中繼)
【一・〇〇】ラヂオ體操(野球中繼ある場合は取止め)
【一・四〇】ニュース
【三・〇〇】婦人の時間(東京)武家の子供の躾(野球中繼ある場合は取止め)…石川謙
【四・〇〇】福建語ニュース
【五・二〇】ニュース
【五・五五】コドモのニュース(臺北)…臺北市老松公(六年)陳氏鳳琬
【六・〇〇】子供の時間(大阪)お話ハタラク子供…オハナシクラブ
【六・二〇】子供の新聞(東京)
【六・二五】講演(臺北)健康な保と歯牙…臺灣齒科醫師會會長醫學博士小林靜夫
【六・四五】産業ニュース
【六・五五】カレント・トピックス(東京)

夜

【七・〇〇】子供の時間(臺北)新話劇子供の日(竹内治作)…ねむの木子供倶樂部
【七・二〇】ニュース
【七・二〇】國民歌謠(大阪)一、獨唱出征航路(中林唯夫作詞、小田進吾作曲)二、齊唱若き裳(日本放送協會撰定、片山春美作詞志摩一郎作曲)…獨唱阿部幸次、齊唱J・O・B・K唱歌隊女聲部ピアノ伴奏川澄健一
【七・四〇】講演(東京)今後に於ける我國勞働人口問題…北岡壽逸
【七・五九】日蘭國際交驩放送、國内アナウンス(大阪)日本より(大阪)一、和蘭國歌大阪ラヂオオーケストラ 2、挨拶關西日蘭協會副會長所宏三郎(通譯付)3、挨拶在神戸和蘭總領事T・B・Dペンニング 4、挨拶外務省歐亞局第三課長石澤豐(通譯付)5、女聲合唱J・O・B・K唱歌隊、伴奏大阪ラヂオ・オーケストラ指揮内田元 和蘭より1、日本國歌 2、挨拶日蘭協會副會頭石射猪一郎 4、挨拶和蘭外務省歐亞局長ファーロインゲン 5 音樂カリオン
【八・四〇】漫談(大阪)ワカナの女先生(田中涌原作)…玉松ワカナ、玉松一郎
【九・〇〇】詩吟物語「會津正志齋詩吟木村岳風、物語汐見洋
【九・四〇】時報(東京)
【九・四一】名曲鑑賞(臺北)管絃樂交響詩「ドン・ファン」(リヒアルト・シユトラウス作曲)(ビクター・レコード)…ザクセン王立管絃樂團、指揮カール・ベーム
【一〇・〇〇】福建語ニュース
【一〇・一〇】關稅ニュース、新聞提供ニュース(各局)公示並告知事項、局報、明日の放送番組發表(各局)
【一一・〇五】英語ニュース
【一一・二〇】北京語ニュース
【一一・三五】廣東語ニュース
【一一・五〇】馬來語ニュース

〇・〇五大阪から 土曜コンサート

大阪ラヂオオーケストラ

(一)歌劇「セミラミーデ」序曲 ロッシーニ作曲

ヴオルテールの戲曲を題材としてロッシイの歌詞にロッシーニが一八二三年に作曲した。作者の最も圓熟した時の作である。この全曲を僅か一ケ月で完成したといふ逸話がある。曲頭まづ躍動するやうな快適な律動が出現しそれが間もなく日が照るやうに和やかな緩い樂行に移つて低く海嘯く潜行すること少時、再び最初の主題が現はれていよ／＼後半の輝くやうな樂音の火花を次ぎ次ぎに打揚げる。此後半の美しさは捨て難いもので誰にでも好かれる所以でもある。

(二)圓舞曲「ウキーンの森」 ヨハンシユトラウス作曲

墺太利の「圓舞曲の王」ヨハン、シユトラウスは一八二五年維納郊らイーンに生れ、彼の優美典雅なワルツは通俗的な音樂的水準を高めた曲は彼の古都ウイーン風の快活さと生氣とを曲中に取り入れ、豐かな旋律と華かな管絃樂編成は音樂史上に特記されてゐる。

ムダ毛をとれ
男女とも
ひげ・むな毛・うで毛・すね毛・えり脚其他身體中のムダ毛を愉快に除去する良藥
男女 毛深い方
は結局剃刀をあてねばならぬ人中へ出ても態度が悪く醜態をかくから一層よくキクこの脱毛劑で早く除去せよ使用者みな大喜びハガキで申込次第詳しい說明書を無代で送呈
東京牛込區若宮町(?)
進文館藥品部

濃厚肝油ビオスボン
お菓子のやうに美味しく飲める
噛み砕いても肝油の臭みがないので薬ぎらいや丸飯の出來ない小兒でも喜んで服みます
一粒のビタミン含有量 國際單位A1000 D1000
大人一日二粒 小人一日一粒
定價 四十粒入 八十五粒入 二百八十粒入 八百粒入
發賣元 藤原工業所藥品部

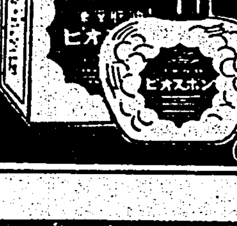

生きた血色
きれいな赤を、頰につけると、かへっておかしい。血色をもとに作ったパピリオ頰紅・十二色

汽機汽罐附屬品
バルブ、コツク
ポンプ、鐵管繼手
衛生、水道、冷房用品
計器、温度計、手販賣
ライオン印金剛砂布、手販賣
ラジエーター・バルブ製作販賣
安藤商會
大阪市西區本田三番町一七番地

手工具用・機械工用・帝土鋸ヤスリ
工場商店へ御一報次第カタログ呈上
品質優秀・純國産金切鋸刄・耐力絶大
日富士號
大阪市西區江戸堀北通四丁目
八木機械工具合名會社

16m/m 35m/m
ノビリー

目録呈上
幻燈器械
同映畫數千種
大阪市西區新町通二丁目
寺田清本店

商報送呈
入錢袋物現金問屋
株式會社 大阪市東區博勞町一ノ二六
廣島屋本店

合奏用最新式八音手風琴ピアノトロ完成のレコード
ピアノトロ手風琴
ペロースト色彩美しいト及びギター新型の製白ネ付

登錄者ニ限リ無料カタログ呈
ギター新型 シレネギター
東京ヲラクゼ音楽器製作所
中井樂器店
大阪日本橋四丁目 電話五一二三

五月四日 ムシ歯豫防デー 協賛

最高の藥效でムシ歯を防ぐ
八大專賣特許應用

健康増進と衛生のため殺菌性能と清掃力の優れた藥用歯磨が國民に要望されてゐます。最高の藥効性能により強い歯と歯齦にする藥用クラブ歯磨こそ國民の健康歯磨です。

今、あなたはどんな歯磨を使つてゐられますか。若し優れた藥効性能をもたない普通の歯磨でしたら唯表面を磨くだけで口中のバイキンを絶滅することは出來ません。こゝに藥用クラブ歯磨の眞價があるわけです。

強い歯と身体を！

藥用クラブ歯磨は八大專賣特許の優秀殺菌劑應用で口中の有害なバイキンを絶滅すると共に、歯垢を化學的に除去、分解しその上、強い藥効成分がしみ込んで歯や歯ぐきを強化しムシ歯、口臭、歯槽膿漏を防ぎます。

歯を大切になさつて健康増進を目ざされる御家庭では必らず藥用クラブ歯磨をお使ひになります。強い歯と身体を藥用クラブ歯磨で積極的に強化しませう。

歯磨の重要性！

こゝに藥用クラブ歯磨が一般の歯磨とちがつて、歯の強化に健康増進のための重要性があるわけです。今日から歯磨は藥用クラブ歯磨に代へてごらんなさい。優れた藥効性能がわかります。しかも何等の副作用がなく、味と香りはとても爽やかです。朝とねる前に藥用クラブ歯磨をお使ひになれば白い美しい強健な歯にすると共に健康建設となります。

化學的の眞價

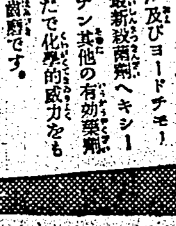

クラブ歯磨は專賣特許の優秀殺菌劑クロール・カルヴアクロール及びヨードチモールに更に最新殺菌劑ヘキシールレソルチン其他の有効藥劑を應用したで化學的威力をもつた藥効歯磨です。

ムシ歯を防ぐ

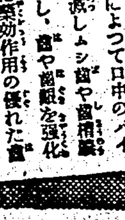

從つてクラブ歯磨は最高の藥効性能を發揮して清掃で殺菌作用によつて口中のバイキンを絶滅しムシ歯や歯槽膿漏を防止し、歯や歯齦を強化する共に藥効作用の優れた歯磨です。この點一般の歯磨と全然性能がちがひます。

藥用 クラブ歯磨

煉・半煉

H-N4

人口七十五萬人 大高雄市を建設
近く地方委員委囑

【高雄電話】[illegible]高雄市は人口四十萬を目標として着々都市計畫を進め[illegible]一歩一歩實現化し頗る好績を上げてゐるが、近く新設せられる高雄州都市計畫地方委員會の人選決定と共に同委員會の最初の事業として現在の高雄市都市計畫を更に擴張し將來七十五萬人口を包容の大高雄都市計畫を樹て、これが計畫實行のため直ちに[illegible]運河計畫等の外一般都市の建設に[illegible]は勿論、實行に移つても取捨[illegible]の手續の起らぬやう努む事となつた、即ち地方委員會は府中央委員會と連絡を取り今後の都市計畫事業に關しては同委員會の手を通して行ふ、又委員會の委員は目下のところ知事を會長とし、內務部長、警務部長、市尹を始め民間有力者[illegible]委嘱中である

小賣人組合總會

【花蓮港電話】花蓮港小賣人組合では三日午前九時半から[illegible]に於て總會を開き、先づ[illegible]鈴木同組合長の[illegible]氏の祝辭あり午後より[illegible]四時終了した、因みに組合の本年度豫算は八千四百四十九圓である

一期作鎌入れ
豊作に農民は大喜び

【東港電話】高雄州東港郡の新米は一期作水稻が順調好天候に恵まれ[illegible]なる生育を遂げ[illegible]してゐる、愈々一日から州下のトップを切つて東港郡大潭新部落に於て新米の鎌入れを始めたが、大體五月下旬までには郡下全部收穫が出來る見込みである、本年度の米作狀況は昨年に比し非常に良好で、在來米一甲三千餘斤、蓬萊米一甲五千餘斤の收穫ある見込で農民達は早くも大喜びである

大和小學藝會

【高雄電話】高雄市大和小學校では五日午後一時半より同校講堂に於て紀元二千六百年を記念すべく從來の一般藝會と趣を異にした[illegible]二千六百年史を各學年[illegible]に依る[illegible]の[illegible]により國民の精華を認識せしめると

華僑も聖戰を認識
バンドン丸の土産話

【高雄電話】東亞海運バンドン丸は三日午前十時南洋より高雄に入港したが、船客八十名中四十五名上陸した、ダバオに十一年間居住してゐた[illegible]子さんは子供の教育の爲め上京すべく同船にて寄港したが、女から見た事變發生後のダバオの華僑の狀況を次の如く語つた

私は南洋と申してもダバオの事丈しか判りませんが、ダバオの華僑は前の上海事變に比較して支那事變には餘り騷ぎ立てません、私の家には支那人女中二名を使傭してゐますが、女中達は戰爭勃發當初[illegible]支那ニュースを信じ大阪が爆擊せられたとか、臺灣に支那軍が敵前上陸したとか信じ切つて私達にも[illegible]と申して居りました、最近ではすつかり眞相も判り、今まで陰で日本の惡口を云つてゐたのが近頃は私達に表面から支那は大半日本軍に占領せられて困つてゐますが、然し白系人（英國）が搾取したものを日本が取りかへして呉れたのです、早く日支平和を希ひます等話しかける様になりましたが、日本に信頼を示して來たものと見る事が出來ます

看天田四千餘甲！
斗六で美田化を計畫

【斗六電話】斗六街の大懸案たる大埔線溝圳は昭和二年頃全街民總力を擧げて之が運動に乘り出し期成同盟會を組織して積極的運動を續けて來たが其後幾多の障害に遭ひ今に實現を見ないままである が今回濁水溪及前水溪を水源とする大圳を可急的に[illegible]して斗六街古坑庄一部の看天田四千餘甲を灌漑し米穀の増産を圖り以て國策線に沿ふべく斗六街民及古坑庄民は一齊に蹶起し兩街庄有力者連署の上陳情書を作成陳情委員を擧げて郡、州、總督府に向つて積極的運動を行ひ飽く迄も初志の貫徹に邁進することになつた

勇士の市葬
九日新竹で嚴修

【新竹電話】新竹市出身名譽の戰死者[illegible]河上忠市、伊吹良孝、大和誠一各上等兵及び去る一月廣西省[illegible]附近の戰鬪に華と散つた[illegible]の市葬は九日午後[illegible]時半より新竹公園[illegible]に於て嚴修されることとなつた

◇……井之上部隊告別式……◇

[illegible]（上）[illegible]（下）

臺南市市葬

【臺南電話】故陸軍歩兵大尉[illegible]氏外○柱の英靈を弔ふ臺南市葬は[illegible]委員長となり三日午後四時より南門小學校校庭に於て官民、各團體約三千名參集の下に嚴かに執行された、定刻[illegible]

高雄市市葬
きのふ嚴修さる

【高雄電話】聖戰に參加して護國の華と散つた歩兵曹長南川武雄氏外○○柱の高雄市葬は三日午後五時より入船町公園に於て赤堀知事、小倉要塞司令官始め軍官民約四千餘名參列の下に執行されたが[illegible]各代表者參列、[illegible]要塞司令官代理[illegible]式を擧げる、次いで[illegible]代理、石井[illegible]、井之上部隊長[illegible]文官、武官、一般參列者、婦人各團代表[illegible]をなし最後に[illegible]の挨拶があつて同五時[illegible]閉式した

嘉義市市葬

【嘉義電話】今次聖戰に參加して各地に轉戰赫々たる武勳を建て護國の華と散つた嘉義市出身陸軍歩兵伍長末[illegible]、同[illegible]、同[illegible]、同白石正[illegible]、同[illegible]、同歩兵上等兵小田二郎氏の九柱の英靈を弔ふ嘉義市葬は三日午後四時より公會堂[illegible]に於て大[illegible]市尹[illegible]委員長となり[illegible]の玉串奉奠、[illegible]五時半いとも[illegible]に[illegible]式した

臺南一の赤ちやん？
あすは優良兒選奬式

【臺南電話】五月五日子供の日を控へて四月二十五日までに州下各市街庄より[illegible]臺南州支部に推薦された乳兒は男女總數三百七十九名であるが、同月二十八日州立[illegible]の下に[illegible]州下代表に優良兒五十一名を左の如く決定五月五日を期し之を一齊に表彰するがこの中から更に十五名[illegible]優良なものを選び[illegible]に推薦された優良兒氏名左の如し

△男子の部 [illegible]

△女子の部 [illegible]

嘉義でも擧式

【嘉義電話】嘉義市に於ける乳幼兒選奬式は五日午前十時より公會堂に於て擧行されるが選獎を受ける[illegible]は四十名で十九名は州へ推薦するものである

彰化市選奬會

彰化市では五日の子供の日に際し午前九時から市公會堂に於て乳兒選奬式を擧行するが右は[illegible]以上の[illegible]に對し賞品を授與し式後[illegible]會を、夜八時より公園廣場で[illegible]會を開催して[illegible]することとなつた

木炭同業組合 臺中で結成
きのふ創立總會を開く

【臺中電話】木炭の消費量が著しく增加する今日廣大な林野を有する臺中州は州內の消費量すら生産し得ない[illegible]に鑑み[illegible]が自給自足は勿論進んで各方面の需要に應ずべく先づ州下の生産業者を打つて一丸とする臺中州木炭同業組合を組織し以て[illegible]の[illegible]と[illegible]を圖るため[illegible]の共同施設に依つて木炭[illegible]の[illegible]を擧げることとなり三日午後二時から公會堂に於て創立總會を開催したが[illegible]山林課長、安達[illegible]を始め各市郡より關係者五十餘名列席、[illegible]に次いで[illegible]

防諜と防犯展覽會
七日から嘉義市で開く

【嘉義電話】臺北、高雄、臺南各地に於て[illegible]防諜防犯展覽會は七、八、九の三日間嘉義市[illegible]にて嘉義市公會堂に於て開催される事になつたが、一般市民[illegible]

產組事務競技會

【東港電話】高雄州東港郡では[illegible]より[illegible]

闇取引根絶
嘉義市に配給組結成

【嘉義電話】嘉義市[illegible]では食料品の闇取引を根絶すると共に之が配給の円滑を期する爲め、[illegible]案として[illegible]組合其他[illegible]米穀商組合を[illegible]しての[illegible]食料品配給組合の設立を急いで居たが、愈々近日中に創立總會を擧行する運びとなつた、之が成立後は市內に於ける食料品は全部配給組合の手を通じて[illegible]配給される事となつたので、[illegible]

宜蘭街大掃除

【宜蘭電話】宜蘭街では左記日割により春季清潔法を施行する
五日北門[illegible]、七日東門[illegible]、八日新町同上、九日[illegible]

宜蘭街ハイク

【宜蘭電話】宜蘭街では[illegible]中に四日午後一時から[illegible]水源地[illegible]を行ふ

防空事務打合會

【屏東電話】[illegible]郡では一日午前十時より[illegible]に於て今回[illegible]を始め[illegible]其他防空[illegible]の[illegible]を擧行[illegible]

聯合保護委員大會

【花蓮港電話】花蓮港廳聯合保護委員大會は三日午前九時から昭和會館に開會、[illegible]の如き審議があつた
一、保護觀察の件
一、保護觀念の普及
一、資金造成の件
一、司法保護委員大會開催の件

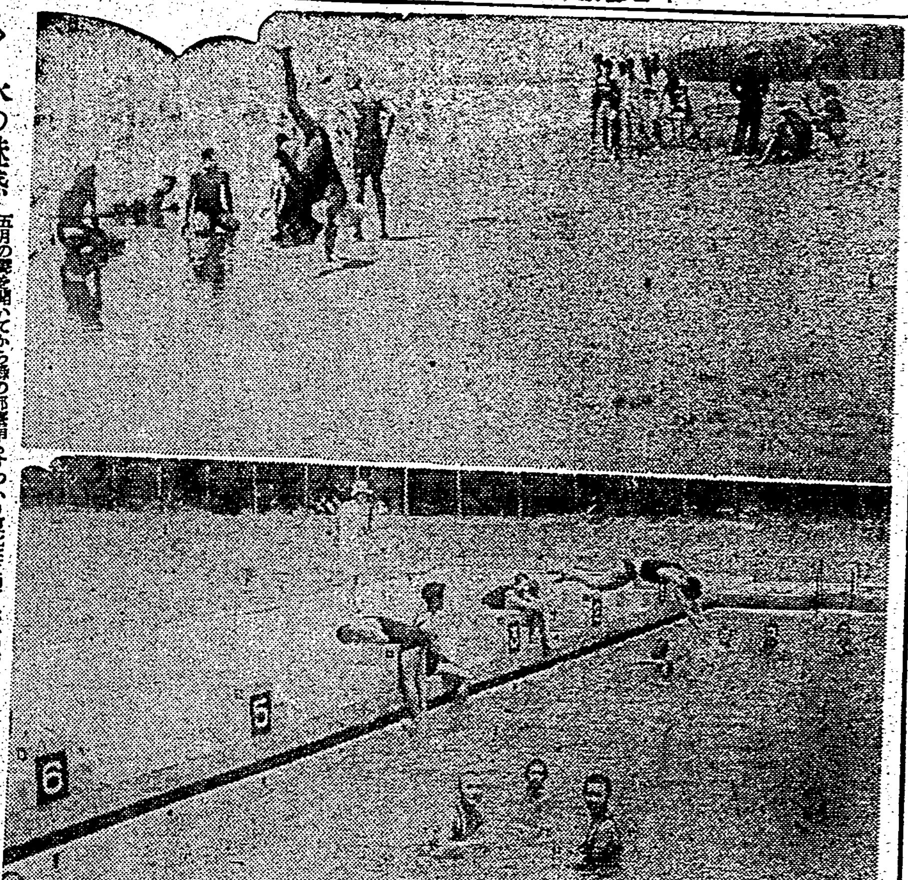

◇……水の魅惑

五月の聲を聞いてから街の部落寄りもすつかり夏化粧に[illegible]水への[illegible]が日に日に増してゆく、町のカツパ連が待望の安平水浴場と市營プールは一日から開放され[illegible]を洗ひ木綿葉の[illegible]びに身を投げる人たちがサツト三百人の[illegible]かさで安平海水浴場は忘れてゐた[illegible]を取り戻し夏の[illegible]ひとときを樂しい[illegible]がやつて來た、寫眞（上）安平海水浴場（下）市營プール

中壢新興會議內地へ【中壢電話】新竹州中壢郡[illegible]時局民は一ヶ月間の豫定を以て東京、京都、大阪[illegible]に於ける[illegible]のため[illegible]の富士丸にて出發した

大肚山麓を美田化
豊榮水組が百卅萬圓を投じ
近日中に愈よ着工

【臺中電話】多年の懸案たる大肚山の水田化問題は既報の通り豊榮水利組合の大英斷に依り總工費百三十餘萬圓を投じ本年に完成を見るべく圳道の測量を終へ近日中に工事に着手することになつた

記念式と學藝會

[illegible]

珍らしい岩ヒバ
タツキリ溪畔で採取

【花蓮港電話】[illegible]

分教場獨立

[illegible]

龍潭庄助役後任

【中壢電話】新竹州大溪郡龍潭庄[illegible]

汗の動員二千餘名
北斗神社外苑に奉仕

[illegible]

座席券豫約斷

[illegible]

產組は平靜

【北斗電話】[illegible]

宜蘭に大甲帽
小公學校に採用され 家庭副業として復活

【宜蘭電話】爽かな初夏の訪れと共に一日から各官衙學校では更衣となり宜蘭街では從來に見られぬ[illegible]

巡回衛生映畫

【臺南電話】[illegible]

私設埤圳整理
臺南州で水利を統制

【臺南電話】臺南州下の耕地[illegible]

上戸は愼め
買溜めから品不足

【屏東電話】[illegible]

農士訓練所入所式
蒔頂で擧行さる

【新竹電話】[illegible]

ギター演奏會

【臺中電話】[illegible]

自動車會總會

【新竹電話】[illegible]

自轉車預所
臺南市內に新設

【臺南電話】[illegible]

臺車が動かぬ

【竹東電話】[illegible]

蒲團に百圓札
高雄稅關で發見さる

【高雄電話】[illegible]

映寫機寄附
會會長の美擧

【北斗電話】[illegible]

迷信から休業

【屏東電話】[illegible]

並木を補植

【竹東電話】[illegible]

辯護士事務員

【臺中電話】[illegible]

第二青年校
彰化市で建設

彰化市では[illegible]

◇茜なかだち◇
店員 [illegible]
歯科技工並助手 [illegible]
記帳 [illegible]
小店員 [illegible]
第一生命 [illegible]
第一生命 [illegible]
第一生命 [illegible]
第一生命 [illegible]
小店員 [illegible]
女子 [illegible]
女事務員 [illegible]
女記帳係 [illegible]
タイピスト [illegible]
廣東 [illegible]
仲居素人 [illegible]
女中數名入用 [illegible]
事務所向讓店 [illegible]
貸地 [illegible]
貸家 [illegible]
電話買受けたし [illegible]
商品券 [illegible] 三成社

特品を三百名限りに分讓す
極彩色の浮世繪 三十二枚組
西鶴 好色一代男 好色一代女
ハガキ一枚 [illegible]

海

糸數正雄

來る日も　來る日も
波の上にぽよぽよ浮いて居た
私の詩ごころは
その[illegible]心を忘れた我々になつて
去り行くものを數へて居た
夕昏れの銅鏡色のなかに
雲のみ流れ
知らぬまにくり返す哀みは
蒼い追憶に沈んで
海草の[illegible]く底を歩んだ
[illegible]が故に
[illegible]が故に

信天翁が
一つ一つと海面に墜ちる時
虚しく[illegible]れた落日の
その悲しさを[illegible]たてて
のたうつ腹に呼び昏れ
[illegible]白く[illegible]たつものに
[illegible]を投げつくした

田

私は知つて居る
あの夜　[illegible]の少年は
赤い切の帆を
しつかと抱きしめ　浮いてゐた

藏書漫筆（上）

買ひ溜め賣り惜み

日野草城

「讀みもしない御本をそんなにお買ひになつてどうなさるの？」

かういふ意味の質問を細君から受取つたことは一度や二度に及んでゐるであらうか。私はそれを記憶しない。つまり、それほどしばしばであつたのである。この質問はその質問の形式を採つてはゐるが、その實は非難なのである。その非難には、無論、細君は決して私の[illegible]を[illegible]して居らない。私がどんな返事をしようとも、たとへ如何に筋の通つた合理的な答辯を與へようとも、彼女は決して満足しないに違ひない。彼女は質問の形式を借りて、私の机邊に、また押入の中に、山と積まれてゆく「未讀の藏書」に對する不滿の意を表明してゐるに他ならないからである。

決して有り餘つてはゐない私の家の購買力の何割かを、讀むひまがなくて空しく堆積せしめる書物のために犠牲にするといふことが、如何に[illegible]であり勿體ないことであるかを考へることも、ハウスワイフとしての立場からは無理からぬところもある。それだけの資金を衣食の方へ振り向けたら日常の生活が如何に豐富に多彩になることであらうと彼女は慨歎するに違ひない。それも尤もで無いことはない。しかしまた私の方にもいろいろ言分はあるのである。それを聞いて貰ひたくてこのペンを[illegible]してゐるのだ。

讀者よ、私が無理か、細君が無理か、とつくりと聞いたゞきたいのである。

讀みたい本が讀みたい時に手に入つたのは昔のことである。今日では、讀みたい時（つまり讀める時）にはもう本がない。とうくむかし賣切れてしまつてゐる。再版は却々むづかしい。紙が足りなくて行き渡りかねるところへ、讀書慾（本當は藏書慾）が事變以來急激に膨脹したものだから本は飛ぶやうに賣切れてしまふ。勢ひ、讀めない時にでも兎も角買ひ入れて置かねばさあといふ時に間に合はないから出るが早いか買はねばならぬ。[illegible]してゐたら一日の遅ひで買ひはぐつてもしまひかねない。ゆつくりと世相を眺めて、良書と見極めがついたら買はうなどと悠長に構へてゐるようなものなら、買ひはづして口惜しがつてばかりゐなくてはならない。勢ひ「買ひ溜」となる。

その買ひ溜が累々として押入の中に堆い。細君の眼の前ではなるべく押入を開けないやうにしてゐるのだが、留守の間にちやんと調べられてしまふ。そして冒頭に記したやうな質問の矢が向けられるのである。その時の細君の眼つきが相當意地わるく見えるのは、これは私の僻みであらうか。

「買ひ溜」に努力する一方、[illegible]に書物の處分をしない。たとへ二度讀む必要のない本でも、[illegible]理由がある。[illegible]からといへば直ぐに手放したのだが、滅多なことでは古本屋の手に渡さない。古本屋は[illegible]と熱心にすゝめるが、斷められるほど惜し氣が[illegible]して賣り惜む。これは立派に「賣り惜み」である。「買ひ溜」と「賣り惜み」といへば早速に國策違反と來さうだが、書物ばかりは米や炭と同じやうに扱ふわけにもゆかないだらう

―筆者は俳人「旗艦」主宰―

文藝雜誌の難航

『作品』の同顧（上）

小野松二

そもく「作品」は、第一書房から六冊出て廢刊になつた「文學」と、僕のやつてゐた同人雜誌「1930」とが合併したもので、當時は、プロレタリア文學でなければ文學でないといふ位にプロレタリア文學の全盛時代であつたが、「作品」はいささかこれに抵抗して立ち上つた感がある、即ち、新興藝術派といふ、プロレタリア文學だけが文學ではないといふスローガンを掲げた運動が起り、これは主として「近代生活」に據る人々によつて行はれたが「作品」一派もこれに参加してゐたことは云ふまでもない。

ただ「近代生活」一派が大へんモダーンであつたのに對して「作品」一派は非常にクラシックであつた。その後、プロレタリア文學は次第に消えて行つたが、藝術派內部に於ける此のモダーン派とクラシック派とそのいづれが正しかつたかはその後十年の年月の證明するところだと思ふ。かくして、改造社からは「文藝」が創刊され、歴史を誇る「新潮」は立ち直り、「文學界」は文藝春秋社の手に移り「早稻田文學」亦再刊され「作品」より一年遅れて創刊された「文藝汎論」も既に第百號を越えたのみならず「文學者」といふ、これらにまさるとも劣らぬ立派な雜誌の創刊も見、文藝雜誌は今日ますくその文運の隆盛であることを示してゐるが「作品」は、文藝雜誌のどん底時代によく持ちこたへ、今日のこの機運醸成に多少なりとも拍車を加へた點で努力とはいへいささか役立つたのではないかと自惚てゐる。これだけでも「作品」の[illegible]には心殘りはない。

「文藝」の[illegible]で、武田麟太郎君が「作品」が同人雜誌から將來ある作家を拾ふのはそれは原稿料の出せない雜誌だからで、[illegible]金をかけずに多少なりとも[illegible]とすれば、およそこれより外にないと[illegible]言つてゐるが、これは實にうまいことを言つてゐると思ふ。事實[illegible]稿料時代にも足らぬお禮をし、わづかに中頃で二、三ケ月原稿料を出したことはあるが、その後は原稿料を出せばちやうどそれだけが[illegible]になるので一切出さずに終つた。その代りに「作品」に小說や評論を發表してからめきめきと名をあげた作家や批評家は一人や二人ではない、といふのは、すぐれたものを書くんでなければ[illegible]かつたし、またすぐれたものでなければ、たとへそれが如何に意義ある人から持込まれたものであつても、餘程スペイスにあきがない限り掲載しなかつた。それに「作品」はいまいつた如く非常にクラシックであつたが、文學が永久の藝術であるためにはおよそ此の要素は缺くべからざるものだと考へてゐた僕は自分の氣にくはぬものは、少し狭きに過ぎるくらゐ無視した。この點で多くの敵はつくつたと信じるが、同時に、この點が特色を保ち持ちこたへさせたのだと思ふ。その代りもし自分の氣にくひさへすればそれこそ內外の別なく宣傳した。アランは、今でこそ著名だが「散文について」を連載してゐた頃は誰一人知る人もなかつた。また後に本になり映畫が來て文字通り洛陽の紙價を高くしたルナアルの「にんじん」も連載してゐたしルナアルの「日記」も、岸田國士氏は、こんなものを連載しようなんといふのはまあ「作品」位なもんだらうと笑つて引受けられた。その他、プルウストの「失ひし[illegible]を求めて」ヴアレリイの「ヴアリエテ」ジイドの「贋金つくり」シエストフの「悲劇の哲學」等皆に枚擧に遑がない

―筆者は元「作品」の發行者―

蒙古文學説話の 白い鳥とその妻

（二）

赤松孝彦

昔、羅花園なる地に、三人の娘を持つた人が住んでゐた。その娘達は、三人で交代に父親の飼つてゐる山羊の群の世話をしてゐた

或る日のこと、一番年上の娘が番に當つて山羊の群を連れて出掛けて行つた。彼女は日中の熱い間寢そべつてゐたが、やがて眼が覺めてから、その山羊の群の中、一頭足らないのに氣が附いたのであつた

彼女がそれを搜しに歩き廻つてゐると、赤い大扉のある邸の前に出た。それを開けて見ると、その內側には、少し離れて、黄金の大扉があつた。またそれを開けて見ると、その內側には、少し離れて翠に光り輝く[illegible]の大扉があつた。またそれを開けて見るとその內側には、少し離れてエメラルド（綠玉石）の大扉があつたが、それは黄金と無數の寶石とから出來てゐる金碧燦爛たる宮殿の玄關になつてゐた。ところが、その宮殿の何處を搜して見ても、見事な草子の上に据ゑられた鳥籠の中にとまつてゐる一羽の白い鳥の外は何一つとして、生物らしい物もゐなかつた

その鳥は、娘を見附けると、次のやうに彼女に呼びかけた

「娘さんよ、あなたは何しにいらつしやつたの？」

そこで、彼女は答へた

「妾のお父さんの飼山羊の中の一匹が、群から放れてしまうたの。この邊ではお家へ隠れないので、あちこち搜し廻つてゐる中に、こへ來てしまうたの」

すると、白い鳥は、次のやうに言つた

「もしあなたが僕の奥さんになつて下さるのなら、その山羊の在處を敎へて上げもしませうし、また取り戻して上げもしませう。けれど、あなたがこの僕のお願ひを聞いて下さらないなら、その山羊は永遠にあなたのお父さんの飼山羊の群から放れた儘になるでせう」

しかし娘は、次のやうに答へた

「お前は鳥ぢやないの。どうしてお前の妻なんかに成れるものですか？。では、御頭、あの山羊はお父さんの飼山羊の群から放れたきりに成つてしまうたのね」

娘は、やがて切なさうに泣きながら、立ち去つた

明くる日は、二番目の娘が、番に當つて、山羊の群を連れて出掛けて行つた。すると、その群の中から、また一頭逸れてしまうた。そこで、彼女が、それを搜し搜し行くと彼女も亦、その不思議な宮殿に入り込み、その白い鳥に會つたのであつた。しかし、彼女も、彼女を妻にしたいと言ふその鳥の希望に副ふわけには行かなかつた

そして自分の世話してゐる群の中から逸れ山羊が出たことを、歎き悲しみながら、我が家へと歸つて行つた

その明くる日は、一番年下の娘が山羊の群を連れて出掛けて行つた。すると、またもや、一頭の山羊が逸れてしまうた。ところが、彼女がその宮殿に辿り着いて、その白い鳥から「僕の妻になつてくれるなら、逸れ山羊を取り戻して上げませう」と言ふ條件で、妻になつて呉れるやうに強請まれた時彼女は、次のやうに答へた

「男性といふものは、大抵、約束を守るものよ。だから、おお鳥さん、妾はあなたの言ふ通りになつて上げるわ」

かうして、彼女は、その鳥の妻になることを承知したのだつた。

或る日のこと、近くの寺で、陰暦十三日に盛る大集會（喇嘛廟の法會か、オボの祭に當るもの）が催された。やがて人々が全部寄り集つた時、そこに來合せた女達の中で一番美しかつたのは外ならぬ白い鳥の妻になつてゐるその娘であることが分つた。それから、そこに集まつた男達の中には、蘆黑葦毛の馬に跨つた一人の逞しい騎者がゐたが、彼は他の男達の誰よりも際立つて立派だつたので、彼がその集會の周りを三廻り驅けさして、さつと引き揚げた時には、人々は、彼の凛々しい男振りと見事な乘りこなし振りとを、やんやと讃めそやして止まないのだつた

娘が、その岩の中にある宮殿へ歸つて來ると、白い鳥は彼女に向つて次のやうに尋ねた

「祭禮に集つた一切の男女の中で誰が一番立派に見えたらうか？」

すると彼女は、次のやうに答へた

「男衆の中では、蘆黑葦毛の馬に跨がつた方でしたの。それから、女衆の中では妾でしたの」

かくて、その祭禮の續く間、來る日も來る日も、この二人に匹敵する男女とては、只の一人もゐないのだつた

隨筆 三人の出征兄弟

留守部隊長は國民兵

（上）

石河穰治

肉親の者から出征兵士が出れば誇りと自慢したくなるのは人情だらうが、私の家のやうに、一昨年の夏から昨年の春にかけて一年半の間に兄弟相前後して大陸の征野に赴いた者が三人といふ事になると、自慢をしてゐる暇さへない程忙しく目の廻る思ひをさせられた

私の兄弟は六人で、その上、私の妹が二人ゐる

そのうち應召出征したのが長男と三男で、四男は入營、同時に出征といふ經緯となつた

つまり銃後に殘つたのが、次男である自分と、五男、六男であるが、此の五男の方は今春高商を出ると間もなく、採用先である大阪商船會社の本社詰めに任命されてこれまた大陸の門戸へ勇躍出發してしまうたので、留守部隊はいよいよ心細くなつた次第である

六男は末ツ子でやつと中學一年坊主になつたばかりである。長男と六男の年齢のひらきは、恰度二十年である

つまり今年還暦を迎へた私達の母の偉大なる胎盤は、二十七歳の時から四十七歳までの間一定の間隔をおいて、休みなく新しい生命の誕生のために、神の祝福を受けてゐたことになる

父は事變の勃發する前年、脳溢血で他界してしまうたが、生前父は、長男第二乙種、次男國民兵、三男第二乙種、相次いで國家の干城になれなかつたのを非常に殘念がり、學校へやつて、つまらぬ本ばかり讀ませておいたから、身體が脆弱になつてお役に立たなくなつたのだと慨歎してゐた

それが現在ではどうだらう、われくの町內はもちろん、この洗足池畔一帯では、まづ珍らしい「軍國の家」と折紙をつけられる程出世したのだから、日頃天子様に申譯ないと口ぐせのやうに言つてゐた父も地下で嘸満足げに微笑んでゐるであらう

私の町內では洗足池畔の八幡様へ出征軍人の武運長久祈願に入隊の日の早朝、町內こぞつて參拜する習はしであるが、それが我家のために三度も重なると、いつもいつも[illegible]てくれる[illegible]の人々に氣の毒になつて、いつそのこと默つてこつそり出發させればよかつたと思ふのである

はじめに、私のすぐ下の弟が出征するときには、驛前の[illegible]の挨拶に長男が出たからいいが、今度はいよいよその兄が出征することになつたのだから、否でも應でも弟である私が亡き父に代つて參集の人々に一場の挨拶を述べなくてはならぬ破目になつた

兄は頭髪を[illegible]て[illegible]とした[illegible]が頭になつたら非常に若くなつた。そして赤い出征の襷をかけたら可憐な少年の昔に還つた、人一倍頬の生え上つた三十の私の方がずつと年長者に見えたらしく參集の人々は至極自然な態度で私のあやふやな挨拶を謹聽してゐた

（筆者は小說家十五年三田文學賞受賞）

小屋の中の手がかり

（1）

クリストフアー・バック

二人の少年が英國コロムビアの荒涼たる山々に取圍まれた或る寂しい溪谷の小屋の前に立つてゐた

大きな險峻な岩が溪谷に聳えてゐて、クリークが眞中で嗄れ聲を立てて流れてゐた、小屋の周りには藪や草が生えてゐた、しかも谷底には大きな蜂石がごろくしてゐた

二人の兄弟の弟の方のレッスリ・ストラハンはほつそりした黒い鋭い眼をした少年で周りを見廻して心持ち顫へた

「こんな、陰氣なところをみたことがあるかい、ラルフ」と彼は訊いた

「どんなにみえようと、心配するな」とづんぐりしたラルフはいらいらして答へた、「問題なのは內部がどうなつてるかだ」彼がかういつた時彼は窓穴に顔を突込んだ

彼が戸を押した時錆ついた蝶番がギイと軋つた、二人の少年は中に踏込んで一寸足踏みした

「彼奴らが僕たちの先に來た」とラルフは悲しさうに唸つた、彼は荒された室內を見廻した、竈からは灰燼が取除かれ、ストーブはひつくりかへされ、ポットや鍋は床に投り出され、何も彼も目茶苦茶であつた

「アベ・クランダルだ」とレックスは手短かにいつた

「君がいふやうに彼奴は僕たちの先廻りをしやがつた、彼が手がかりをみつけて金を手に入れたか知ら」

「シイッ！」とラルフはいつた、彼は、兎のやうに耳が速かつた、「誰かがやつて來る」

×

一人の男が小屋の方へとクリークを歩いて來てゐた、彼は太つてゐたが、猫のやうに身輕であつた

彼が少年たちに近づいた時彼が色の白い大きな顔、小さな鋭い眼、薄い唇の大きな口をしてゐるのがわかつた、「わしはお前さんたちの來るのをみてたんだよ、お前さんたちはジョン・ストラハンの倅たれ」と彼は陰氣な調子の高い聲でいつた

「さうだよ、あんたの名は何といふんだい」とレッスリは丁寧に返事した

「わしはサンダーといふんだよ、ハリーといふのが最初の名さ、お前さんたちは、ビル・バリットの所有物をみつけようといふんだらう」

「僕たち兄弟はその場所に辿りつくつもりだ、さうすればお父さんは助けるんだ、お父さんは[illegible]めて引きこもつてる、僕たちだけで來たのはそのわけさ」

「感心だ、わしで何か手傳ひが出來たら、わしを訪ねて下さい、わしはクリークを少し行つたところに住んでゐる」とサンダースはいつた

「どうも御親切さま」とレッスリはいつた、サンダースは彼の丸々した手を打振つた「さよなら」と彼はいつて去つた

ラルフは彼の行くのをみた時顔をしかめた

「僕は彼奴が嫌ひだ」と、つぶやいた

「僕も嫌ひだ」とレッズリも同意した

「君は彼が小屋の荒されてゐるのを一言もいはなかつたのに氣づいたかね、僕は彼がアベ・クランダルの友達ぢやないかと思ふよ」

「クランダルが金を手に入れてゐれば、僕たちは取返さなくちやならない、僕たちはお父さんの手術料に金がなくちやならない」とラルフは拳を握りしめて唸つた

「僕たちは取返さなくちやならない」とレッスリも決心していつた「だが僕たちの最初の仕事はこの散らかつてるのを片づける事だ」

レッスリは彼の父が[illegible]引きこもつてゐるといつた[illegible]は彼の脚が倒れた木のせゐでひどく挫かれてゐた、ジョン・ストラハンは林業會社の監督者で高給を取つてゐた、だが彼には妻と三人の子供があつた、そこで大して貯へも出來なかつた、今彼の貯金はすつかり使はれてしまひ、醫者は手術のためにヴァンクーバーにやらなければならない、さもなくば一生跛になるだらうといつた、かういふわけで少年たちが來たのであつた、前の夏彼らは匿された熊の罠の殘酷な[illegible]に足を挾まれて、殆んど飢餓のために半分死にかけた老人にぶつつかつた、彼らは[illegible]から彼を救ひ出し、馬に乘せ、彼らの家へ連れ歸つた、家で彼はめきめきよくなつた、彼の名はビル・バリットといひ、彼と少年たちは大の仲良しになつた

ビルはイギリス人で立派な教育を受けてゐた、彼は採鑛者になつた、彼は彼らにサフアイア・クリークに所有物を匿してると話した

「私が死ぬ時私はそれを君たちに殘すつもりだ」と彼は少年たちにいつた

彼らは勿論彼の約束を二度と思ひ浮べなかつた、彼らが彼が肺炎で死にかけてゐて所有物を彼らに贈ると手紙を[illegible]から貰つた時びつくりした

「私は砂金の小包を匿してある、それは君たち二人に上げる、私がそれを匿さなければならなかつた惱みがある、アベ・クランダルといふ男がここにゐる、彼は惡人である、彼は一度ならず私から盗まうとしたが成功しなかつた、だが私は私が砂金を匿してるところを君たちにいふわけに行かない私のいへることは小屋に手がかりがある、君たちはそれを探すであらう、私は君たち二人が巧くやるのを希望する、君たちはつねに私に親切であつた」

兄弟たちは散らかつてるものを掃除し、その場所を住めるやうにする仕事にかかつた、彼らが働いてる間にも彼らは手がかりを探してみた

「どうして彼は君たちが探し出せるといつたのかね、レス」

とラルフは彼が暖爐をもとの場所に釘づけした時訊いた、レッスリは答へなかつた、ラルフは見廻して彼の兄弟がストーブの後側の壁をじつと見詰めてるのをみた

青龍刀

里見の頑張り

▲里見頑先生も寄る年波は爭はれず、頭はすつかりはげあがつてしまうたし、脚もとがあぶなくなつた、先日も混み合つた電車に乘つたが降り際にころんですねに傷をつけた

▲むかしから我慢強い先生の事だから傷をこらへたが血がたらたらと流れた、惡いことは、この日かれの監督するチームと野球部の試合があつた

▲奥さんが、その試合の朝、「スネがいたくては走れないでせうから、延期したらどうです」といつたが頑先生「獨し、延期すれば敵が不戰一勝するから」と頑張つて入場

▲いざ試合となつたが味方の風向きが惡く、八回迄二點の負けで味方の攻撃の時は憤慨した里見先生がボックスに立つた

▲カンとバツトを振ると見る見る三壘打となつて頑先生三壘に蛇のやうにへばりついた、大きな聲で、ベンチに向つて叫んだ「走りすぎてもう立てん、誰か代りはないか」

批評と紹介

◆火の赤十字（松坂忠則著）　陸軍五百餘日間の體驗によつて書かれた第一線の野戰病院の報告記錄。小笠原參謀の讀後に曰く「[illegible]附近に於ける野戰病院の眞相及各兵の尊き心持く現はれ、立派なるものと信ずる云々」四六判三四八頁一・三〇（東京市神田區駿河臺二弘文堂書房）

雜誌紹介

▲新作（第五號）海洞記（相良正夫）老蘭（矢次朝吾）[illegible]（[illegible]）春よ人々（[illegible]）等の四小說を收む外に豊川光太郎、芥川賞受賞記念論あり（〇・五〇東京市神田區錦町一ノ五新作社）

强い歯は母で作つて子で護れ！

厚生省提唱・健康週間
健康增進運動（五月一日より同月十日まで）

五月四日は
全國ムシ歯豫防デー

健康日本建設の爲に
特に母性と乳幼兒のムシ歯を豫防しませう

★ムシ歯の豫防は詮じ詰めれば、歯質の改善、隨つて歯の榮養が先決問題であります。先づ第一にお母樣の榮養がよい事、第二には赤ちやん時代の榮養が完全である事が大切であります。

★そこで姙娠中の方は、生れ出づべき愛兒の歯のことを考へて、十分な榮養をお攝りになる事、乳幼兒をお持ちの方はお子樣に對して、十分な榮養を攝らせるやうになさる事が肝要です。

★此際特に强調したい事は、物を召上る場合、よく咀嚼なさる事です。よく嚙めば唾液は食物によく混つて消化を助け、嚙まぬ時よりは二割方榮養を增加しますし、それと同時に歯が清潔に丈夫になります。

★勿論ムシ歯の原因となる口中の細菌や歯垢を清掃する爲に寢る前の歯磨が必要な事は申す迄もなく殊に歯質の低下を來した近代人には最も重要な事であります

今回の「健康增進運動」に際し、我ライオン歯磨本舖は右に列擧せる榮養、咀嚼、寢る前の歯磨を主題として、全國各地に於ける歯磨敎練大會、講演會、映畫會の開催及び文書宣傳等により、健康日本の建設に全力を集中しつゝあります。ライオン歯磨御愛用者各位の御協力と御聲援を切望する次第でございます。

ライオン歯磨は

◇ムシ歯や歯槽膿漏の原因となる口中の細菌や歯垢を完全に清掃し、歯と歯齦を强化して咀嚼力を增進する事。

◇香味が清新優雅で、萬人の嗜好に適し、使用感が極めて爽快である事。

◇容量が豐富で、價格が低廉である事。

◇其他口腔衛生上より觀て、歯磨としての條件を悉く具備してある許りでなく、生活必需品としての力強い大衆性を有して居ります。

ライオン歯磨
歯と歯齦の爲に！

協賛　ライオン歯磨本舖

5-65A

我が子、我が夫の武勳を目の邊り偲ぶ
遺族代表をノモンハンに案内

【新京三日發同盟】諸士を内地で喰きつけた一戰ノモンハン事件一周年の思ひ出の日が迫つて來たが現地關東軍ではノモンハンに散つた勇士の遺族に親しく激戰の地を目せしめ、我が夫の武勳を目の邊りに偲ばせようと思ひ出のこの月來る十八日から二十五日まで一年前と同じに喧戰ゆるノモンハンの遺族代表を現地に招く事になり目下内地の各部隊に依賴して大佐一名、隊付一名の割で遺族代表の選定を急いでゐる、一行は新京着ハルピンで慰靈祭、昨年五月十一日鈴ソ軍の不法越境が導火線となり大激戰に展開したあの記念の地へ招かれる遺族とそは感慨の深いものがあらう

臺灣の青年學徒に日本精神を鼓吹
高商の山鹿講師が主唱

名譽の家を弔問

松本雄吉氏の挨拶

藤山氏の一行厦門に着く

米、炭不足などと流言蜚語を愼め
拓相、福岡で所感を語る

基隆で恒例のボートレース
海軍記念日の行事

良民證がなくとも直接我が軍に來い
海南島士民に宣撫ビラ

長野縣人會誕生

瓊山縣東方地區に鄕公所設立さる
これで治安は愈よ完し

海南島の有能の士が新政府の傘下へ

瓊崖民衆自衞軍で陣歿將兵の追悼式

島内で一流の材木屋が貪る
品不足につけ込んで

齲齒豫防デー
齒科無料相談や母の夕

今秋から實施の運賃改正を練る
鐵道部で黑字稼ぎの案

女王さま御遠足へ

雷州半島は地獄
避難民が語る悲慘な姿

衣類の日光消毒と屋内の通風換氣
流腦防遏の第一心得帖

產業戰士を蝕む結核
當局病魔の一掃に乘り出す

臺北憲兵分隊で新廳舍の地鎭祭
けふ午前十時から

議員懇談午餐會

陣容整備した督府の出張所
海口一の日本座敷もある

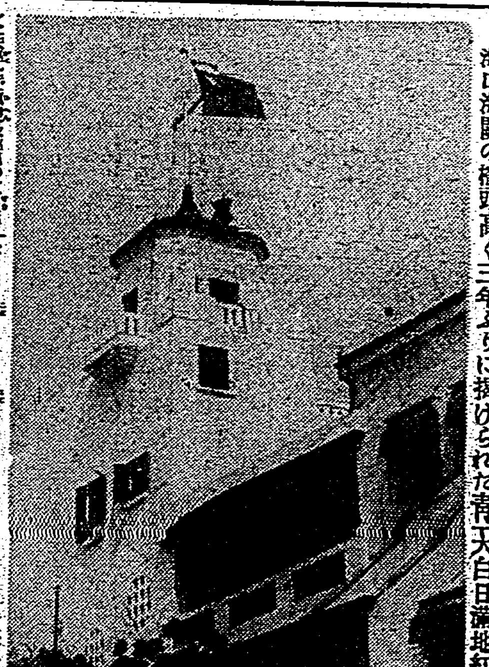

海口海關の樓頭高く三年ぶりに揭げられた青天白日滿地紅旗

三角關係から人妻に傷害
自分は割腹

酒の買溜め防止策
料理屋用と家庭用を識別させ
これは專賣局の妙案

内申の公開には相當の難色あり
新考査に對する評定會

聖地巡拜團の八團には豫席あり

泰國からの二君士林の農傳へ入所
日本の農業知識も注入

厦門の旭瀛書院愈よ校舍を擴張

父兄の希望を容れ超過兒童も皆入學
基隆公學校の本年度事情

航空少年團員けふ豫行演習

驛長の異動辭令

溺死と縊死

出船・入船

香取丸　富士丸

定期航空

けふの天氣

臺南春競馬
五月四日・五日
五月十日・十一日・十二日
新設競馬場（臺南市後甲）（五圓券）
臺南州畜產會

故藤川シメ儀
南島博愛會文昌分院看護婦長トシテ勤務中昭和十五年三月十九日病氣ノタメ死去致シ候間此段謹告仕候也
父 藤川政一
母 藤川キ
兄 藤川渉
兄 藤川三郎
出征中 親戚 藤同
理事 慶谷隆夫

當組合役員奥野常太郎殿本日午前三時三十分永眠被致候ニ付此段謹告仕候
昭和十五年五月三日
臺北糸物裁縫購買利用組合

當組合監事奥野常太郎殿本日午前三時三十分永眠被致候ニ付此段謹告仕候
昭和十五年五月三日
臺北建築信用購買組合

當會社社長奥野常太郎殿本日午前三時三十分永眠被致候ニ付此段謹告仕候
昭和十五年五月三日
三榮土地建物株式會社

當會社重役及組合役員奥野常太郎殿本日午前三時三十分永眠被致候ニ付此段謹告仕候
昭和十五年五月三日
臺灣勸業無盡株式會社
株式會社通成百貨店
臺北信保
臺北醫化粧品卸商組合
臺北學生服商組合
臺北纖維製品卸商組合

父常太郎儀豫而病氣加療中の所三日午前三時三十分遂に死亡致候間此段御通知に代へ謹告仕候
追而葬儀は五月五日午後四時三十分西本願寺本堂に於て相營み可申候
昭和十五年五月四日
嗣子 奥野清常
奥野吟次
三野井利夫
中島直兵衛
宇治原志一郎
野口常吉
古川二郎
村崎長三
大倉幸吉
三井房助
谷上善之
山口太郎
平中佐
松田佐藏
藤原作
串澤定治
本本一郎
田佐喜市
親戚代表 友人代表
大同會代表
縣人會代表
西本願寺信徒代表
高砂會代表
三榮會代表
昭友會代表
兩和會代表

健康週間
五月四日午後七時より臺北市公會堂に於て
映畫と舞踊『母の夕』公開無料
主催 臺北州齒科醫師會臺北支部
後援 臺北市役所
シムデ齒豫防デー

齒痛頭痛はガオカンに限る

群を拔く農專と三巴となつて伸びる中等部
奉納ラグビー總まくり（下）

渡邊生

一般部

▲臺大豫科16―3臺北高校

[illegible]

中等部

▲臺北商業6―0臺北工業

[illegible]

順調なら慶の連勝
立帝は帝に一勝のチャンスあり
今週のリーグ戰豫想

東京六大學野球春季リーグ戰は降雨に祟られながら十三試合を終へて愈々中盤戰に入り、來る四、五兩日には慶法、立帝の二試合を擧行する。[illegible]

慶法戰

[illegible]

立帝戰

[illegible]

少年劍道大會
けふ一時半から樺山小で

臺北市教育會では端午節句に於ける國民精神涵養行事として四日午後一時半より樺山小學校に於て少年劍道大會を開催する、試合は[illegible]

日程及選手團
滿洲國武道使節一行

【新京發同盟】皇紀二千六百年を奉祝して來朝する友邦滿洲帝國武道使節團一行[illegible]

大會番組決る
建功神社奉納水上競技

建功神社奉納水上競技大會は既報の如く來る五日午前八時半より東門プールに於て擧行される[illegible]

▲開會式

男子	800米	自由形	準決勝
女子	100米	自由形	準決勝
男子	100米	背泳	準決勝
女子	50米	自由形	準決勝
男子	100米	平泳	準決勝
女子	100米	背泳	準決勝
男子	100米	自由形	準決勝
女子	50米	平泳	準決勝
男子	100米	自由形	準決勝
女子	100米	背泳	準決勝
男子	50米	平泳	準決勝
女子	100米	自由形	準決勝
男子	100米	平泳	準決勝

（休憩）

男子	50米	自由形	決勝
女子	100米	背泳	決勝
男子	100米	自由形	決勝
女子	50米	自由形	決勝
男子	100米	背泳	決勝
女子	100米	平泳	決勝
男子	100米	自由形	決勝
女子	50米	背泳	決勝
男子	100米	自由形	決勝
女子	100米	平泳	決勝
男子	1500米	自由形	決勝
女子	100米	混合泳	決勝
男子	100米	混合泳	決勝

▲閉會式

五人拔敗退碁戰
本社主催　日本棋院後援

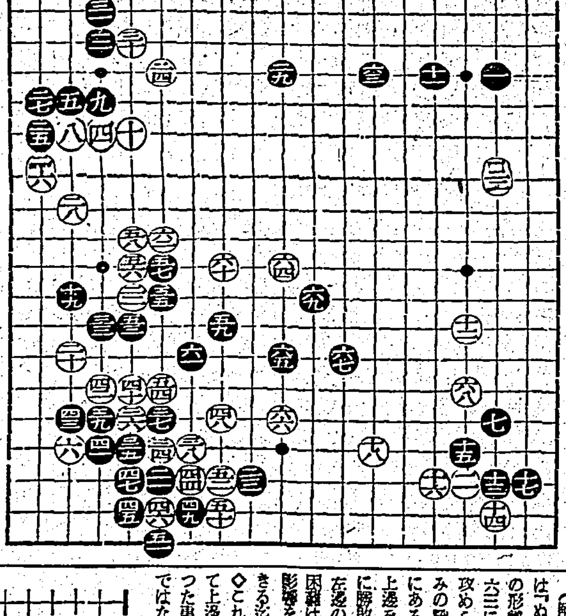

互先　○五段　篠原正美　四目半出　先番　●五段　藤澤庫之助

【第四局ノ十】

●六三と四、4　○六四ぬ十　6
●六五ぬ十三14　○六六ぬ十五
●六七ち十三1　○六八に十四
●六九り十一23

藤澤氏三回勝四回目
持時間各十一時間一分以内切捨
消費時間　黒白二・五〇分

悲壯な決意
左邊の生死に勝敗を賭す

評解　七段　木谷實

[illegible]

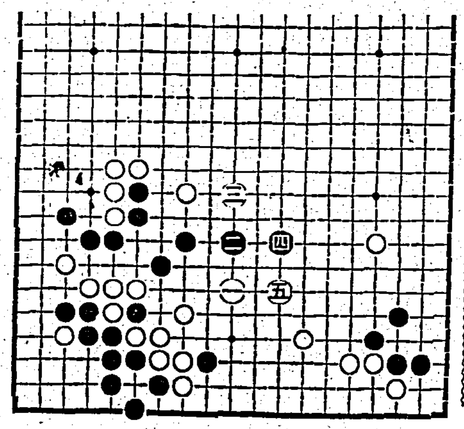

參考圖

[illegible]

問題は五ツ、照國
興味ある富士、鯱の動きと新入幕
待たれるけふの番附發表

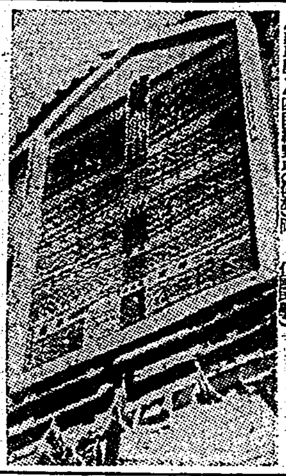

昭和七年春場所以來足掛九年振の東西制復活でいやが上にも人氣湧いた夏場所の番附[illegible]

[illegible]

此の形

[illegible]

前頭陣

[illegible]

新入幕

[illegible]

東へは

[illegible]

玉ノ海

[illegible]

新番附

[illegible]

續 快男子 (46)

大島伯鶴口演　今村恒美畫

覆面の曲者

[illegible]

私も御奉公
マツダランプで
電氣の節約

ALB 54

無自覺の危險

ズルフオンアミド劑の過信は却て治癒を困難にし病狀をして益々複雜ならしむ

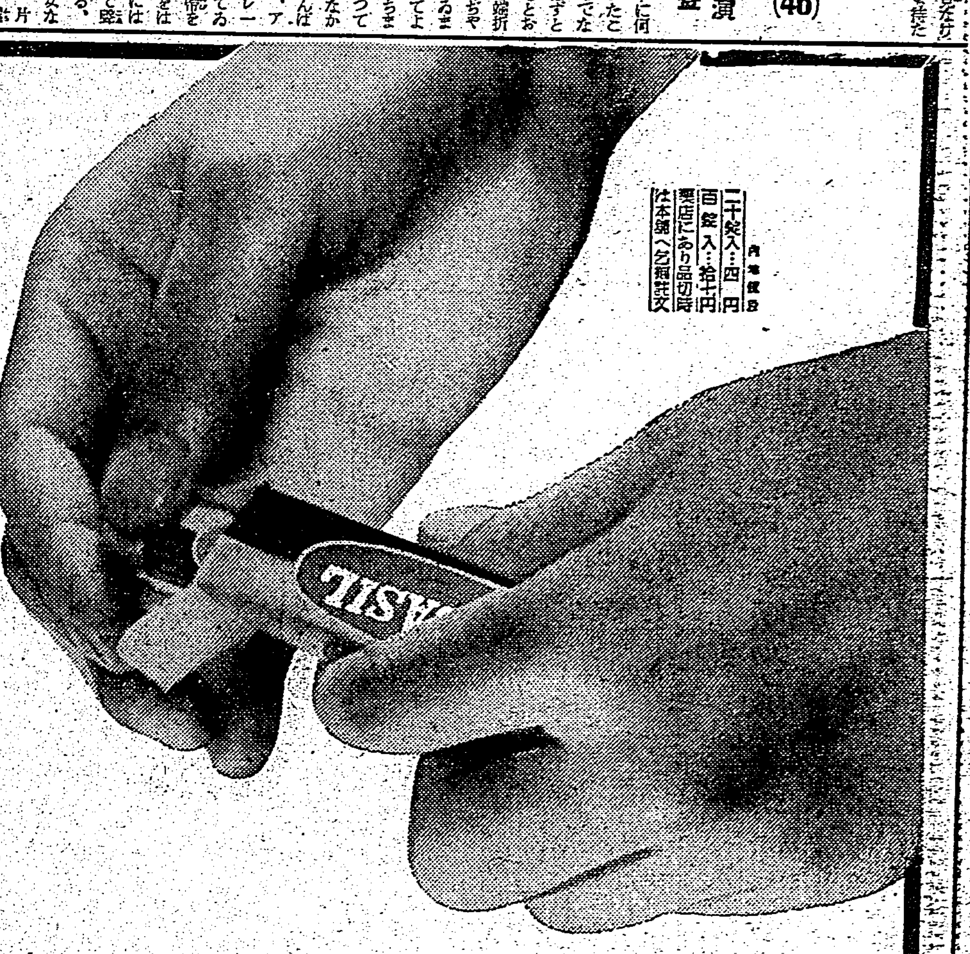

内地價格　二十錠入…四圓　百錠入…拾十圓　藥店にあり品切時は本舗へ御注文

ズルフオンアミド劑が淋疾治療に對し、如何に世界的な稱讚を博すると雖も、二十三日の内服で完治するが如き感を患者に與へることは、實に危險である。即ち、化學療法劑の效果を誇示し、最も納得し易き局所症狀の消退のみを强調することは、心理的に短期治癒の如き暗示を受けしめ易い。

アルバジルは、内服後早きは翌日に於て自覺症狀の消退を見る。併し、敢て之を主張せざるは、自覺症狀の消退、必ずしも淋菌の消滅を證明するものでなく、顯微鏡、其の他の檢診を經て始めて治療を中止すべしと稱さる、學理と實驗を尊重し、正しき化學療法を確立せんが爲めである。若し、ズルフオンアミド劑の過評に誤たれ、自覺症狀の消退を以て治療を中斷するならば、將來再發に惱み、且つ淋菌の抗藥物性を助成し、治療を困難ならしむるが故に、常に小康に安んずるが如き事の無き樣注意すべきである。

治療效果の信頼すべき標準は諸權威者に依て斯くの如く樹立された

「國產最初の高分子化學療法劑として、アルバジルに對する諸學者の實驗が、眞摯且つ嚴正に行はれ臨用上に於ける作用機轉と治療經過に對する指針が確立されるに至つた。」

二個のズルフオンアミド基を有する高分子製劑たるアルバジルに於てさへ、左の如き經過を辿るもので、之れに優る治癒率を見ずと稱せらる。淋疾に對するズルフオンアミドの發見は世界的な驚異と稱せらるゝも、その眞の作用を正視し、徹底的療法を行ふことが最も緊要であることを高唱して止まない。

第一衝擊の經過と豫後

一回二錠食後に服用し、一日六錠宛を三日服用せしめる方法を、學術的に、一衝擊療法と稱せられる。一衝擊期間たるアルバジルの内服に依て多くの場合自覺症狀消退し、恰も治癒の如き狀態となり、診斷の結果治癒を認むる者もあれど、時に注意すべきは、自覺症狀消退を以て治癒と速斷することなく、專門醫家或は衞生試驗所等に於て豫後を診斷し、無菌とならざる場合は更に次の療法を行ふ。

第二衝擊の經過と豫後

前記の診斷を經て、淋菌陰性とならざる場合、引續き第二回の衝擊を行ふ。治療すべき淋疾は、多く此の期間に患者の滿足すべき成績を現はし、淋菌陰性となることが稱せられる最も期待すべき時である。

第三衝擊の經過と豫後

頑固なる淋疾には屢々數回の衝擊療法を反復するが、第三回目の衝擊は第二回目を終了後、三―五日を休藥して施行する。本療法期に於て發揮せらるゝ治療成績の高率なることは多くの説明を要しない。然れ共何ほ、頑固にありて菌陰性とならざる確定あれど、衝擊療法の延長服用法の變換等により成功せる治驗が報告せられつゝある。

―淋菌及び大腸菌に起因する諸疾患―
急性、慢性淋疾・膀胱炎
―葡萄狀、連鎖狀球菌に起因する諸疾患―
中耳炎・扁桃腺炎・丹毒
齒齦炎・齒槽膿漏・腎盂炎
其他…化膿性諸疾患等

株式會社　山之内藥品商會
大阪市東區高麗橋五
東京市日本橋區小舟町二
海外支店所在地　奉天・北京・廣東

アルバジル錠

（4―(4'―アミノベンゾールズルフオンアミド)―ベンゾールズルフオンアミド）

急性淋疾に　慢性淋疾に